BAB III

GAMBARAN UMUM BMT FASTABIQ PUSAT PATI

A. Latar Belakang BMT Fastabiq Pusat Pati

1. Sejarah Pendirian Baitul Maal wat Tamwil (BMT) Fastabiq Pusat Pati

Adalah suatu kewajiban untuk dapat melaksanakan Islam secara utuh dan menyeluruh dalam semua aspek kehidupan, termasuk di dalamnya menegakkan ekonomi syari'ah. Akar ekonomi ribawi sudah demikian menggurita sehingga dibutuhkan kekuatan yang besar untuk mencabutnya dalam mencengkeram kehidupan umat manusia.

Berangkat dari hal di atas, pada tanggal 27 Juli 1998, Pimpinan Daerah Pemuda Muhammadiyah Kabupaten Pati berinisiatif mendirikan Lembaga Keuangan Syari'ah, dengan membentuk Koperasi Serba Usaha (KSU) Fastabiq, dengan Badan Usaha Otonomi Baitul Maal Wat Tamwil Fastabiq, yang selanjutnya disebut BMT Fastabiq.

BMT Fastabiq dengan payung hukum Koperasi Serba Usaha (KSU) Fastabiq yang disahkan oleh Menteri Koperasi Pengusaha Kecil dan Menengah melalui SK Nomor : 011/BH/KDK.11.9/X/1998, secara resmi mulai beroperasi bulan Nopember 1998 yang merupakan tonggak awal berdirinya BMT Fastabiq. Berdasarkan Rapat Anggota Khusus pada tanggal 9 Oktober 2004 diputuskan perubahan AD/ART menjadi KJKS (Koperasi Jasa Keuangan Syariah) BMT Fastabiq.

Berdasarkan Keputusan Bupati Pati a.n. Menteri Negara Koperasi dan Usaha kecil Menengah nomor 518/758/V/2006 tentang Pengesahan Akta Perubahan Anggaran Dasar KSU Fastabiq, tertanggal 27 Mei 2006, memutuskan mengesahkan Akta Perubahan Anggaran Dasar Koperasi Jasa Keuangan Syariah BMT Fastabiq, untuk selanjutnya disebut : KJKS BMT Fastabiq, dengan badan hokum nomor : 011 a/BH/PAD/V/2006.[1]

2. Profil BMT Fastabiq Pusat Pati

Visi, Misi, dan Tujuan

1) Visi

Menjadi koperasi jasa keuangan syariah yang unggul dan terpercaya.

2) Misi

a) Mengedepankan dan membudayakan transaksi ekonomi sesuai nilai-nilai syariah
b) Menjunjung tinggi akhlakul karimah dalam mengelola amanah umat
c) Mengutamakan kepuasan dalam melayani anggota
d) Menjadi KJKS yang tumbuh dan berkembang secara sehat
e) Meningkatkan kesejahteraan anggota dan melakukan pembinaan kaum *dlu'afa'*

[1] Profil BMT Fastabiq Pusat Pati Juni 2012

3) Tujuan

Meningkatkan kesejahteraan anggota dan pengelola dengan mengedepankan nilai-nilai syariah, menjunjung tinggi akhlakul karimah, serta mengutamakan kepuasan anggota.

3. Struktur Organisasi, Manajemen dan Program Kerja

Struktur Manajemen periode tahun 2010-2012:

Ketua	:	H. Sutaji, SH. MM.
Sekretaris	:	Drs. M. Sapuan
Bendahara	:	Abdul Hadi, S.Pd.
Dewan Pengawas Syariah :		
Ketua	:	KH. Abdul Wahid Hasyim
Anggota I	:	Ahmad Dahlan, S.Pd.
Anggota II	:	Taufiq, S.Mn (Pemuda Muhammadiyah)
Pengelola		
Pelaksana KJKS BMT Fastabiq :		
Direktur Utama	:	H. Muhammad Ridwan, S.Pd
Direktur Bisnis	:	H. Suwarno, SE.I
Direktur SDI	:	Agus Jamaluddin, S.Ag
Direktur Keuangan dan ADM	:	Sri Sutiyani

Direktur Operasional & Pengembangan : Sunaji

Direktur Baitul Maal : H. Muhammad Ridwan S. Pd, Staff & karyawan 162 Orang[2]

STRUKTUR MANAGEMEN KJKS BMT FASTABIQ

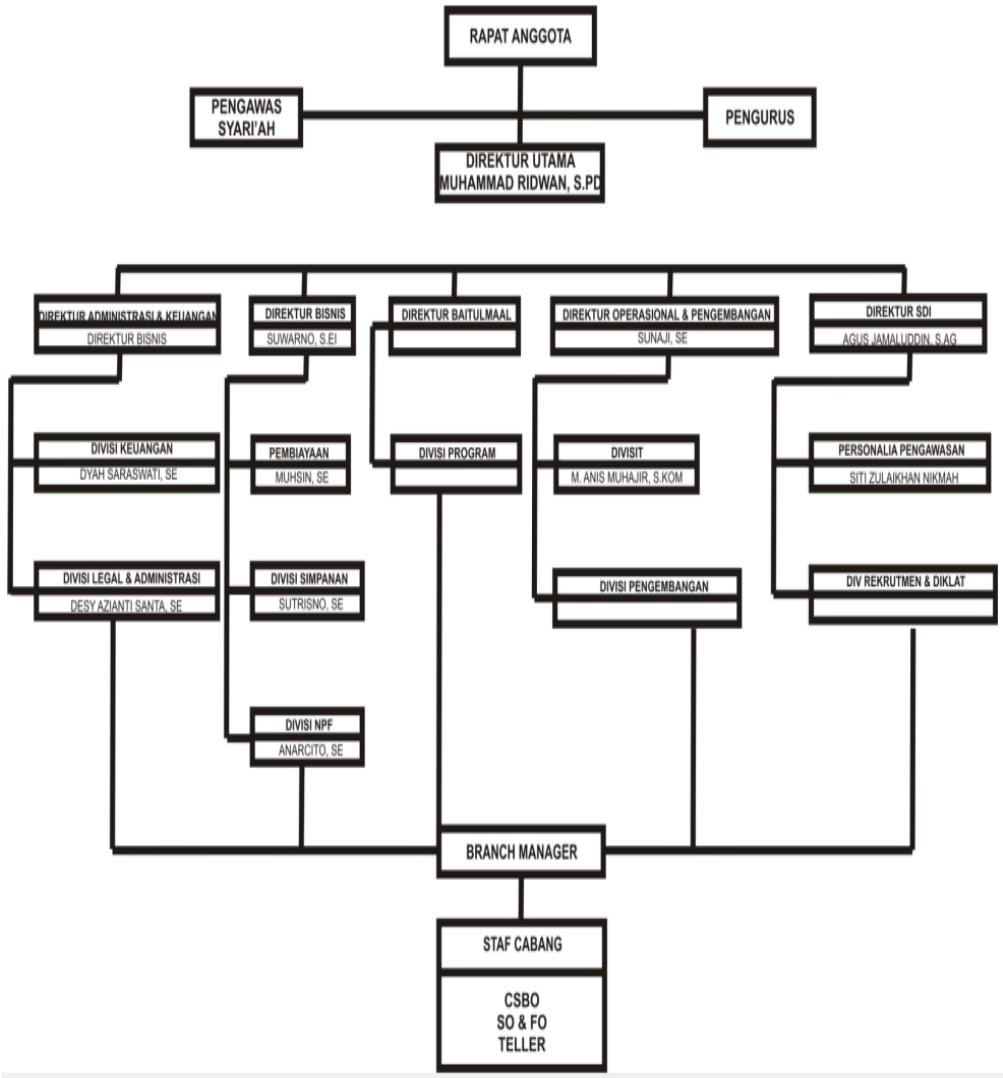

[2] Wawancara dengan Bu Upik (Staff Baitul Maal), Rabu 5 Juni 2013 jam 14:00 di BMT Fastabiq Pusat Pati

4. Perkembangan BMT Fastabiq Pusat Pati

Dalam perjalanannya memasuki pertengahan decade kedua, KJKS BMT Fastabiq semakin mengokohkan diri sebagai lembaga keuangan syariah yang unggul dan terpercaya. Tidak hanya di wilayah kabupaten Pati ataupun propinsi Jawa Tengah, di tingkat nasional-pun KJKS BMT Fastabiq terdengar gaungnya. Selain aktif dalam kepengurusan BMT Center yang berkantor di Jakarta, dalam kegiatan-kegiatan ekonomi mikro berskala nasional KJKS BMT Fastabiq selalu terlibat didalamnya. Termasuk didalamnya adalah peran dalam BMT Summit 2011 di Jakarta pada bulan Desember, yang mengambil tema besar Menyongsong Perubahan Ekonomi Global Tahun 2020. Untuk mengantisipasi hal tersebut, BMT Fastabiq terus berusaha mengembangkan kemitraan dan jaringan, baik diantara BMT sendiri maupun dengan lembaga-lembaga ekonomi syariah lain termasuk perbankan. Sistem kemitraan dan jaringan ini juga menghasilkan banyak tawaran kerjasama dari bank-bank syariah. Yang berarti mereka sudah menilai BMT Fastabiq sebagai lembaga keuangan yang dapat dipercaya. Namun tentu saja tawaran tersebut tidak serta merta diterima. Hal ini untuk menjaga agar BMT dapat menjadi mitra yang sejajar dengan perbankan, bukan menjadi kepanjangan tangan perbankan.

Di internal manajemen komitmen profesional dan syariah terus dijaga. Juga orientasi ekonomi dan sosial terus menerus diseimbangkan. Dalam sisi ekonomi, jasa produk syari’ah ternyata sangat banyak diminati

masyarakat pelaku ekonomi, khususnya oleh para pengusaha/pedagang kecil dan menengah. Dalam sisi sosial KJKS BMT Fastabiq menyalurkan Zakat, Infaq dan Shadaqah. Ini dimaksudkan untuk menyeimbangkan aspek material dan spiritual serta sebuah solusi dalam kegiatan ekonomi masyarakat. Selain memacu produktivitas dan peningkatan ekonomi, namun juga memperhatikan keadaan masyarakat miskin yang tak berdaya, ataupun kegiatan-kegiatan pendidikan dan dakwah kemasyarakatan.

Perkembangan KJKS BMT Fastabiq sejak berdiri pada bulan Nopember 1998 sampai dengan Desember 2011, dibandingkan dengan rentra KJKS BMT Fastabiq sampai dengan tahun 2013, dapat dilihat pada tabel berikut:

Rentra KJKS BMT Fastabiq sampai dengan tahun 2013

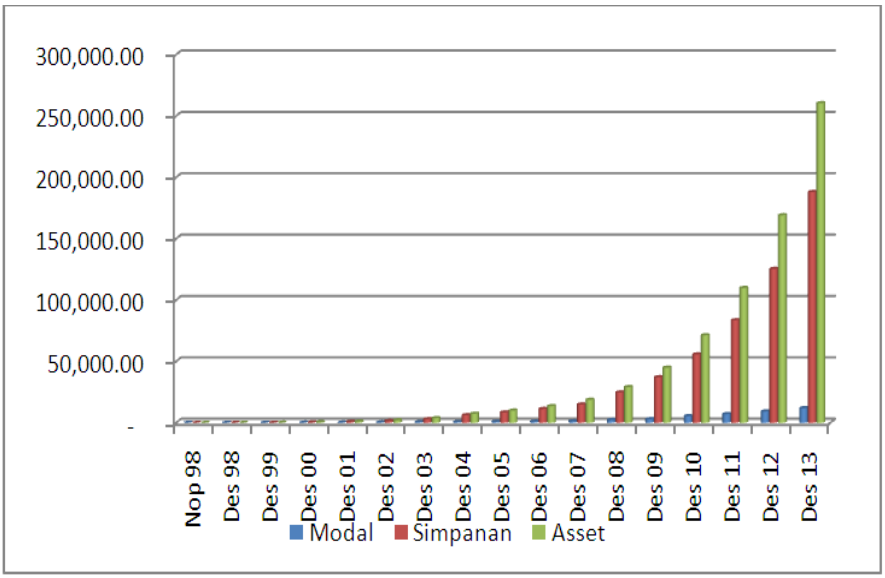

Realisasi Perkembangan BMT Fastabiq Nov. 98 s.d. Des 2011

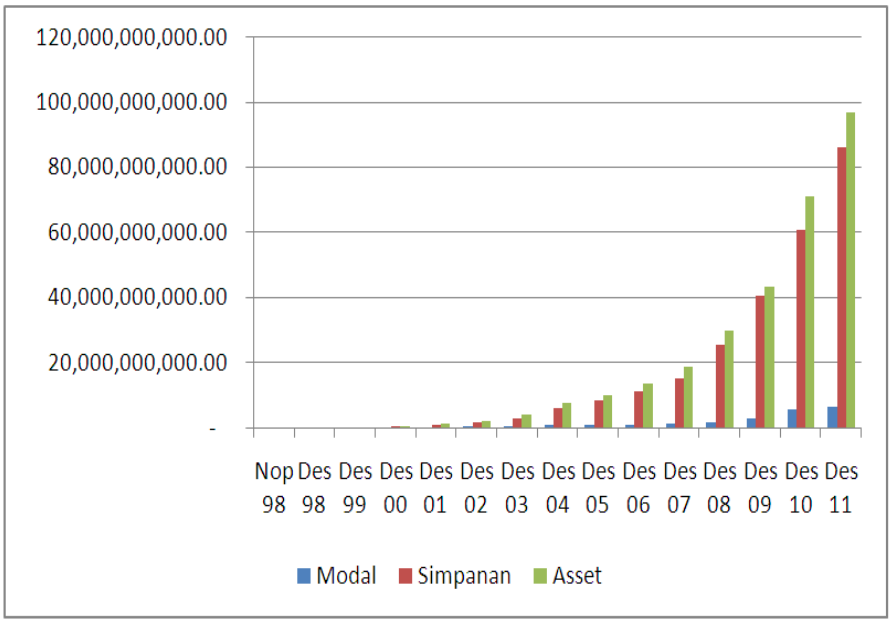

DAFTAR KANTOR KJKS BMT FASTABIQ

No	Nama Kantor	Alamat Kantor	No. Telepon
1	Kantor Pusat BMT FASTABIQ	Jl. Raya Pati- Tayu Km. 3 Tambaharjo, Pati	(0295) 383999, 383936
2	Kantor Cabang Wedarijaksa	Pertigaan Kec. Wedarijaksa ke Timur 25m	(0295) 393302
3	Kantor Cabang Gabus	Jl. Raya Gabus – Pati	(0295) 5505535
4	Kantor Cabang Tayu	Jl. Yos Sudarso	(0295) 4545053
5	Kantor Cabang Kayen	Timur Pasar Kayen	(0295) 5505536
6	Kantor Cabang Tlogowungu	Jl. Raya Pati- Tlogowungu	082 134 251 331
7	Kantr Cabang Margoyoso	Jl. Raya Juwana-Tayu	(0295) 4150489
8	Kantor Cabang Winong	Jl. Raya Winong – Juwana	082 134 251 311
9	Kantor Cabang Trangkil	Komplek Kios Depan Pasar Trangkil	(0295) 4191624
10	Kantor Cabang Juana	Komplek Ruko Pasar Porda Juwana	(0295) 473750
11	Kantor Cabang Sleko	Komplek Pasar Sleko Pati	(0295) 382612

12	Kantor Cabang Tambakromo	Jl. Raya Tambakromo-Kayen	082 134 251 225
13	Kantor Cabanga Ngablak	Jl. Raya Tayu-Jepara	(0295) 4545429
14	Kantor Cabang Puri	Komplek Pasar Puri Pati	(0295) 392073
15	Kantor Cabang Jepara	Jl. Raya Kelet	(0291) 578237
16	kantor Cabang Batangan	Sebelah Selatan Pasar Kuniran Batangan	(0295) 473750
17	Kantor cabang Kudus	Jl. Jend. Sudirman No. 127 Kudus	(0291) 4246500
18	Kantor Cabang Sukolilo	Gabung dengan Cabang Kayen	(0295) 5505534
19	Kantor Cabang Mayong	Jl. Raya Kudus-Jepara No. 12 Mayong, Jepara	(0291) 4256635
20	Kantor Cabang Mlonggo	Jl. Raya mlonggo Jepara, Ds Jambu Rt 7/8 Mlonggo Jepara	
21	Kantor Cabang Jekulo	Jl. Raya Pati-Kudus Km. 9 Kudus	(0291) 4246100
22	Kantor Cabang Demak	Komplek Pasar Bintoro Blok A no. 13	

5. Prestasi yang dicapai
   a. Mendapatkan Pengakuan di wilayah Jawa Tengah dari Dinas Koperasi dan UMKM Jawa Tengah
   b. Masuk Laporan Daerah dan Penayangan di TVRI pada bulan Mei 2010
   c. Menjadi Icon Koperasi Syariah di wilayah Jawa Tengah (dilihat dari banyaknya peserta Study banding dari lembaga-lembaga keuangan lainnya yang berasal dari kota lain se-Jawa Tengah)
   d. Koperasi Jasa Keuangan Syari'ah yang mengedepankan Baitul Maal (mempunyai 1 (satu) unit mobil sosial dan tempat pelatihan bagi masyarakat)[3]

[3] Profil BMT Fastabiq Pusat Pati

B. Produk Layanan Pembiayaan oleh Baitul Maal Fastabiq Pusat Pati

Pembiayaan *Qordh al-Hasan*

Pembiayaan *Qardh al-Hasan* adalah jenis Pembiayaan yang diberikan kepada pihak yang membutuhkan dengan kriteria tertentu. Pinjaman ini bersifat sosial, sehingga peminjam hanya mengembalikan sejumlah pokok Pembiayaan tanpa tambahan bagi hasil/*margin*/*fee*.

Layanan produk pembiayaan *Qardh al-Hasan* berbeda dengan pemberian atau pembiayaan kredit lainnya antara lain dalam pemberian pembiayaan *Qardh al-Hasan* tersebut tidak menerapkan bunga dan agunan dalam prosesnya, namun pembiayaan *Qardh al-Hasan* sangat selektif bagi anggotanya. Hanya jika benar-benar digunakan untuk hal yang produktif serta anggota tidak mampu memenuhi tanggungan sebelumnya.

C. Aplikasi Pembiayaan *Qardh al-Hasan*

1. Prosedur Pengajuan Pembiayaan
   a. Anggota mengajukan berkas permohonan pembiayaan
   b. Customer service melakukan pemeriksaan berkas permohonan yang diajukan oleh anggota
   c. Customer service menerima agunan (jaminan) anggota (jika ada)
   d. Untuk selanjutnya account officer menerima berkas permohonan dari customer service

e. Account officer membuat blanko pedoman kelayakan dalam pembiayaan yang akan digunakan dalam wawancara dan survey
f. Account officer mengajukan kepada pimpinan cabang
g. Pimpinan cabang melakukan analisis dari pengajuan hasil survey yang dilakukan account officer, dan pimpinan cabang berhak untuk menyetujui atau menolak permohonan.
h. Setelah disetujui pimpinan cabang, pimpinan cabang membawa pengajuan kepada komite pembiayaan untuk mendapat disposisi.
i. Komite pembiayaan berwenang dalam menilai hasil wawancara dan survey.
j. Komite pembiayaan memutuskan apakah pembiayaan dinyatakan diterima atau ditolak.
k. Bila komite pembiayaan memutuskan bahwa pembiayaan ditolak, maka pihak manajemen Qardh al-Hasan BMT Fastabiq akan mengembalikan surat permohonan pembiayaan dengan disertai surat permohonan maaf dari pihak BMT Fastabiq kepada pihak yang bersangkutan karena tidak bisa mengabulkan permohonannya.
l. Apabila pembiayaan dinyatakan diterima oleh komite pembiayaan, maka calon anggota akan melaksanakan ijab qabul sesuai perjanjian yang telah di tanda tangani atau dibacakan.[4]

[4] Wawancara dengan Pak Puji (brand manajer), sabtu 12 November 2012 jam 10.00 di BMT Fastabiq Pusat Pati

2. Prosedur Pencairan
   a. Mendaftar anggota (Senin–Sabtu)
   b. Survey anggota (Maksimal 1 (satu) Minggu setelah pendaftaran
   c. Kepala unit menerima daftar anggota dari Account Officeruntuk diseleksi 1 (satu) hari setelah survey
   d. Penentuan keputusan layak dan tidaknya.
   e. Proses realisasi:
      1) Surat perjanjian (akad qard)
      2) Kuitansi tanda terima uang.
      3) Memintakan tanda tangan akad *Qardh* dan kuitansi ke anggota
   f. Realisasi pembiayaan
   g. Penyaluran dana ke anggota akan dimasukkan rekening tabungan anggota dulu baru bisa untuk ditarik.[5]

3. Prosedur Angsuran Pembiayaan
   a. Anggota membawa slip sebagai bukti angsuran
   b. Teller atau kasir menerima slip pembayaran angsuran dari anggota untuk kemudian menghitung jumlah angsuran dengan mencocokkan nomor rekening dan tanggal dilakukan validasi

[5] Wawancara dengan Pak Puji (brand manajer), Sabtu 12 November 2012 jam 10.00 di BMT Fastabiq Pusat Pati.

c. Setelah dinyatakan cocok oleh teller, maka teller akan menerima slip dengan jumlah nominal angsuran akan dicetak pada buku simpanan kemudian diserahkan kepada anggota
d. Kemudian bagian customer service akan menerima slip bukti angsuran dari teller
e. Bagian customer service memasukkan jumlah angsuran yang telah divalidasi oleh teller kedalam jurnal
f. Bagian customer service akan menyimpan jurnal dalam bentuk file atau *soft copy*.[6]

D. Deskripsi Data Anggota *Qardh al-Hasan*

Pemberdayaan kaum *dlu'afa'* dibangun dengan pembentukan kelompok-kelompok usaha dari daerah bidikan. Kriteria dari *dlu'afa'* yang akan diberdayakan adalah mempunyai keinginan untuk menjadi pengusaha tapi tidak mempunyai modal. *Dlu'afa'* tersebut akan didampingi secara berkala oleh tim yang sudah disiapkan oleh Baitul Maal Fastabiq Pusat Pati. Dalam Pembiayaan *Qardh al-Hasan* produktif ini setiap anggota tidak langsung diberikan berupa modal saja. Tetapi sebelum diberikan modal, para anggota diberikan pelatihan dahulu. Diantara jenis usaha produktif yang ada di Baitul Maal Fastabiq Pusat Pati antara lain:

[6] Wawancara dengan Pak Puji (brand manajer), Sabtu 12 November 2012 jam 10.00 di BMT Fastabiq Pusat Pati

1. Pelatihan potong rambut

Pada semester 1 tahun 2009, Baitul Maal Fastabiq telah mengadakan program pelatihan potong rambut bagi beberapa pemuda miskin yang telah terseleksi. Seluruh biaya pelatihan ditanggung oleh Baitul Maal Fastabiq Pusat Pati. Bahkan tidak hanya sekedar memberikan pelatihan gratis, Baitul Maal Fastabiq Pusat Pati juga membantu mendirikan usaha setelah mereka lulus pelatihan. Modal yang disedekahkan Baitul Maal Fastabiq Pusat Pati rata-rata 2-3 juta rupiah per peserta.

Dalam pelatihan potong rambut ini diikuti 10 peserta yang mendaftar, dan yang sampai diberikan modal untuk mendirikan potong rambut hanyalah 3 orang. 3 orang ini dipilih menjadi anggota karena dinilai serius dalam mengikuti pelatihan potong rambut, dan 3 orang ini yang mengajukan pembiayaan. 3 orang ini diberi modal sebesar 2 juta rupiah untuk mendirikan usaha potong rambut, dan yang masih berdiri sampai sekarang hanya 1 orang yang sudah menjadi muzaki.

2. Ternak kelinci di Wonorejo Tlogowungu

Ternak kelinci merupakan salah satu pendayagunaan *dlu'afa'* secara produktif, sudah terealisasi di Baitul Maal Fastabiq Pusat Pati mulai bulan April 2010 sampai saat ini mustahiq yang diberi modal berjumlah 8 orang. *musahiq* tersebut didapatkan hasil dari pelaksanaan program kerja. *Mustahiq* yang dipilih diutamakan muda, yang masih mempunyai produktifitas kerja dan miskin. Masing-masing mustahiq diberi modal

awal sebesar Rp. 2.000.000,- untuk pembuatan kandang kelinci dan sisanya untuk membeli kelinci serta perawatannya.

Adapun data *mustahiq* binaan yang peneliti dapatkan dari pemberdayaan *dlu'afa'* produktif adalah (ternak kelinci)

Ternak Kelinci	Nama Anggota
	Dwi Supriyono
	Tiyoso
	Karnawi
	Warsono
	Bayu Agung S.
	Warsito
	Supriyono
	Retno Wijayanti

3. Ternak kambing di beberapa lingkungan cabang BMT Fastabiq.

Adapun data anggota *Qardh al-Hasan* yang peneliti dapatkan dari pemberdayaan *Dlu'afa* produktif di BMT Fastabiq Pusat Pati adalah sebagai berikut:

Data anggota *Qordh al-Hasan* kelompok Desa Payang

Ternak Kambing	Nama Anggota
	M Sholeh
	Heri Setiawan
	Supriyanto

	Ahmad Firdhoun
	Wahyudi

Data anggota *Qordh al-Hasan* kelompok Desa Mulyoharjo

TernakKambing	Nama Anggota
	Bejo
	Widayat
	Munadi
	Joko
	Min

Data anggota *Qordh al-Hasan* kelompok Desa Tambaharjo

Ternak Kambing	Nama Anggota
	Dedi Damhudi
	Didik Santosa
	Puput
	Heru
	Purwanto

Data anggota *Qordh al-Hasan* kelompok Desa Sukolilo

	Nama Anggota
	Roni

Ternak Kambing	Kundono
	Triyono
	Bambang wahidi
	Rokis

Ternak kambing merupakan salah satu Pemberdayaan kaum *dlu'afa'* produktif yang sudah terealisasi di BMT Fastabiq Pusat Pati. [7]

[7] Wawancara dengan Bapak Ahyar (staf Baitul Maal), Rabu 19 Desember 2012 pukul 14:00 di BMT Fastabiq Pusat Pati