

### **BAB III**

#### **PELAKSANAAN WAKAF TUNAI DI**

#### **YAYASAN WAKAF BINA AMAL SEMARANG**

##### **A. Sekilas tentang Yayasan Wakaf Bin Amal Semarang**

###### **1. Latar belakang berdirinya yayasan Wakaf Bina Amal**

###### **a. Sejarah berdiri**

Pengembangan kualitas pendidikan menjadi tanggungjawab bersama antara pemerintah, lembaga penyelenggara, orang tua, dan masyarakat. Menyikapi hal tersebut tepatnya pada tahun 2001 didirikanlah Yayasan Bina Amal dengan akta notaris Lenie S. Hardjanto Loebis SH, melalui sekolah-sekolah Islam Terpadunya Yayasan Bina Amal turut andil dalam meningkatkan kualitas pendidikan di Negara ini.

Dalam perkembanganya Yayasan Bina Amal pada tahun 2006 di ganti namanya menjadi Yayasan Wakaf Bina Amal. Yayasan Wakaf Bina Amal adalah yayasan berbadan hukum dengan akte notaris publik Ida Widiyanti, SH No. 04 tanggal 28 Agustus 2006, dan NPWP Nomor 02.563.099.7.508.00 serta telah disahkan dengan SK Menkumham Nomor: C-2707. HT.01.02 tahun 2006 bergerak dibidang penelitian, pelatihan, pendidikan dan penerbitan serta pengabdian masyarakat (sosial). Yayasan Wakaf Bina Amal ini beralamat di Jl. Kyai Saleh No 8 Semarang telepon (024) 8314614.

Yayasan Wakaf Bina Amal, melalui sekolah-sekolah Islam Terpadu Bina Amal sejak awal berdirinya memiliki kebijakan menampung secara maksimal anak-anak dari kalangan menengah kebawah. Dalam perjalanannya saat Yayasan Wakaf Bina Amal berusaha menjaga kualitas, beban biaya pendidikan yang dibutuhkan menjadi sangat besar, meskipun telah mendapatkan pembebasan SPP, masyarakat menengah ke bawah tetap berat memenuhi beban biaya yang lain.

Yayasan Wakaf Bina Amal (YWBA) selain lembaga penelitian, pelatihan, pendidikan, dan pengabdian masyarakat juga menghimpun wakaf tunai dari perorangan, badan hukum dari para donatur di wilayah Kota Semarang.

b. Struktur kepengurusan YWBA Semarang

Untuk memenuhi tuntutan dan harapan masyarakat luas dalam mencapai efektifitas serta konsistensi dalam merealisasikan visi misinya Yayasan Wakaf Bina Amal dikelola secara profesional dengan tim manajemen yang jujur, ikhlas dan terpercaya.

Berikut ini adalah struktur organisasi dan mekanisme kerja Yayasan Wakaf Bina Amal Semarang.

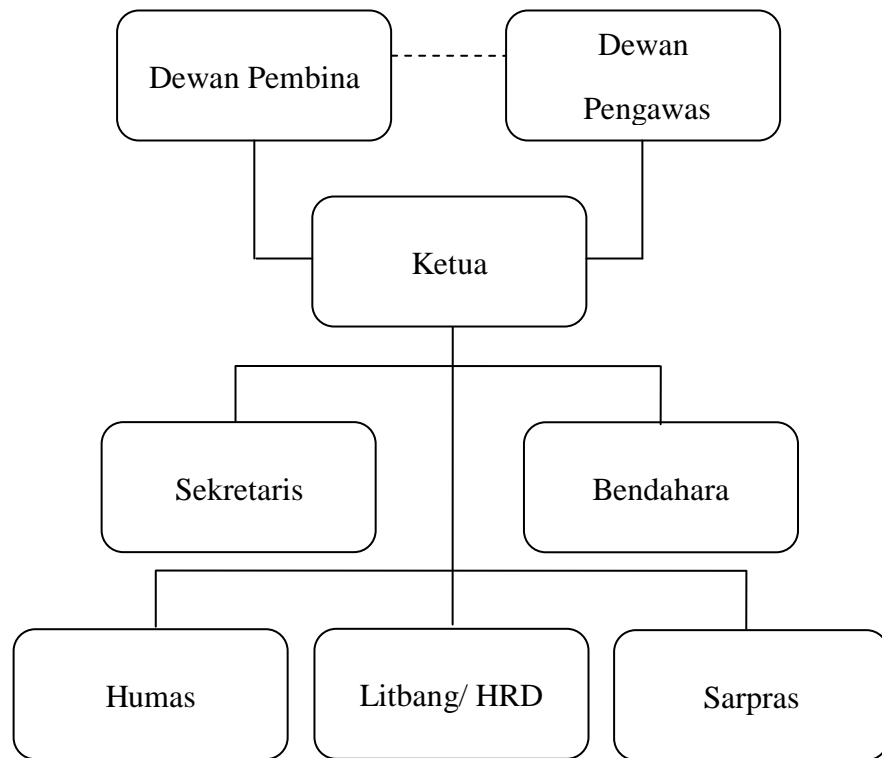

Dengan mekanisme kerja sebagai berikut:

1. Dewan Pembina

- a) Mengarahkan dan mendampingi pengurus dalam melaksanakan tugasnya
- b) Mengadakan koordinasi dengan Dewan Pengawas dan pengurus

2. Dewan Pengawas

- a) Mengawasi dan memantau penghimpunan dana yang dilakukan oleh pengurus
- b) Mengadakan koordinasi dengan Dewan Pembina

3. Ketua

- a) Memimpin, mengkoordinir, dan mengelolah kepengurusan yayasan
- b) Melengkapi personalia kepengurusan yayasan
- c) Mengadakan koordinasi kepada Dewan Pembina
- d) Penanggung jawab umum kegiatan yayasan

#### 4. Sekretaris

- a) Melaksanakan tugas administrasi/ kesekretariatan, membuat laporan pertanggungjawaban
- b) Mengelola dan merawat inventaris kesekretariatan serta penginventarisannya
- c) Bertanggungjawab kepada Ketua

#### 5. Bendahara

- a) Melakukan sirkulasi keuangan, pemasukan dan pengeluaran
- b) Melakukan SPJ kepada ketua
- c) Bertanggungjawab kepada Ketua

#### 6. Humas

- a) Mensosialisasikan program-program yayasan kepada masyarakat
- b) Mengkoordinir penghimpunan dana wakaf
- c) Bertanggungjawab kepada ketua

#### 7. Litbang/ HRD

- a) Menyusun grand desain pengembangan yayasan

- b) Mengadakan pelatihan kepada anggota yayasan
  - c) Bertanggungjawab kepada ketua
8. Sarana Prasarana (sarpras)
- a) Mengkoordinir program-program yayasan dalam meningkatkan kualitas sarana seperti pembangunan, pengadaan barang
  - b) Bertanggungjawab kepada ketua
- c. Visi, Misi dan Tujuan YWBA Semarang
1. Visi  
Pengembang masyarakat mandiri yang memiliki karakter rabbaniyah.
  2. Misi  
Pemberdaya dan optimalisasi potensi ummat untuk mendukung upaya peningkatan kualitas sumber daya manusia dengan mewujudkan sarana-sarana yang dapat membantu upaya peningkatan kualitas tersebut melalui lembaga pendidikan yang dapat dijadikan teladan dan model pengembangan sekolah yang lahir dari ummat dan diberdayakan sepenuhnya untuk pembinaan ummat.
  3. Tujuan  
Menjadi kontributor bagi pembentukan manusia indonesia seutuhnya sebagaimana diamanahkan oleh tujuan pendidikan nasional melalui pencapaian kemampuan intelektual, emosional,

dan spiritual yang merupakan prasyarat bagi tercapainya individu mandiri dan berkarakter Robbaniyah, dengan menerapkan sistem pendidikan Islam terpadu (Islamic Integrated Education).

d. Program Yayasan Wakaf Bina Amal

1) Program Wakaf Tunai

- Pembebasan Lahan Sekolah
- Pembangunan Masjid
- Pembangunan Asrama Penghafal Al-Qur'an

2) Wakaf Abadi Pendidikan

Wakaf abadi pendidikan adalah wakaf tunai yang dialokasikan untuk memenuhi pembiayaan pendidikan bagi anak-anak dari keluarga yang tidak mampu, agar mereka mendapatkan pendidikan berkualitas.

Dana wakaf yang terkumpul akan digunakan:

- a) Beasiswa siswa-siswi berprestasi dan dhuafa
- b) Beasiswa bagi guru
- c) Pelatihan-pelatihan dan pengembangan sekolah

3) Program Taqwa (Kotak/Tabungan Wakaf)

4) Program GOTA-AQ (Gerakan Orang Tua Asuh-Anak Berkualitas)

**B. Konsep Wakaf Tunai di Yayasan Wakaf Bina Amal**

Wakaf adalah gerakan mobilisasi potensi masyarakat untuk memberikan kontribusi positif dalam pengembangan Islam, yang bersifat

sukarela, wakaf menurut bentuknya dapat berupa wakaf tanah, benda dan tunai.<sup>1</sup> Wakaf Tunai adalah wakaf yang diberikan *wakif* (orang yang berwakaf) dalam bentuk tunai baik itu berupa uang atau barang, yang kemudian dikelola untuk pengembangan yayasan seperti, pembelian lahan tanah untuk pendirian sekolah, pembangunan Masjid, pembangunan asrama dan biaya pendidikan. Jadi wakaf yang terhimpun itu bisa langsung di manfaatkan atau digunakan sesuai dengan program-program wakaf yang ada pada Yayasan Wakaf Bina Amal semisal wakaf tunai untuk pembangunan Masjid, wakaf tunai untuk pengembangan sekolah, wakaf tunai untuk pembangunan asrama, kecuali program wakaf abadi pendidikan, dalam program ini dana yang terhimpun akan ditabungkan atau didepositikan di Bank Syari'ah dan bagi hasilnya yang nantinya akan digunakan untuk biaya pendidikan dan beasiswa.<sup>2</sup>

Yayasan Wakaf Bina Amal dalam mengelola dana wakaf yang sudah terkumpul tersebut dimasukkan kedalam rekening sesuai dengan programnya, karena masing-masing program memiliki No. Rekening sendiri-sendiri sesuai dengan peruntukannya, wakif juga dapat menyalurkan wakafnya melalui Rekening yayasan sesuai dengan kehendak masing-masing wakif.

Yayasan Wakaf Bina Amal juga menghimpun wakaf hibah dan wakaf pinjaman, wakaf hibah adalah wakaf yang diberikan oleh muwakif secara hibah dan akan digunakan selamanya, sehingga tidak mengurangi

---

<sup>1</sup> Brosur wakaf tunai Yayasan Wakaf Bina Amal

<sup>2</sup> Hasil wawancara dengan ibu Muntafingah, S. Pd, Koord. Humas Yayasan Wakaf Bina Amal, pada tanggal 30 April, 2014

nilai nominal wakafnya sampai kapanpun, sedangkan wakaf pinjaman adalah wakaf yang dikelola dalam jangka waktu tertentu, kemudian akan dikembalikan sesuai dengan nilai pinjaman dan waktu yang disepakati.

### **C. Praktek Wakaf Tunai di Yayasan Wakaf Bina Amal**

Perwakafan atau wakaf merupakan pranata dalam keagamaan Islam yang sudah mapan. Dalam hukum Islam, wakaf tersebut termasuk kedalam kategori ibadah kemasyarakatan (*ibadah ijtima'iyah*).<sup>3</sup> Oleh karena itu Islam meletakkan amalan wakaf sebagai salah satu macam ibadah yang amat digembirakan. Wakaf yang bentuk jamaknya *auwqof*, berasal dari kata benda *waqfan* atau berasal dari kata kerja *waqofa*, yang mempunyai arti menahan, menghentikan sesuatu dan berdiam di tempat. Dalam pengertian istilah, wakaf didefinisikan sebagai menahan harta yang mungkin diambil manfaatnya tanpa menghabiskan atau merusak bendanya dan digunakan untuk kebaikan.

Selama ini wakaf difahami hanya barbentuk benda tidak bagerak saja seperti tanah dan bangunan. Akan tetapi sesuai perkembangan ilmu ekonomi dan ilmu hukum, wakaf yang merupakan produk ijtihad telah mengalami perubahan yang signifikan. Terbukti dengan adanya paradigma baru yaitu pengembangan wakaf benda bergerak termasuk didalamnya adalah wakaf uang.

Allah berfirman dalam Al-Qur'an surat Al-Baqarah ayat 261

---

<sup>3</sup> *Perkembangan Pengelolaan Wakaf di Indonesia* (Jakarta: Direktorat Pemberdayaan Wakaf Direktorat Jenderal Bimbingan Masyarakat Islam, 2006).



مَثَلُ الَّذِينَ يُنْفِقُونَ أَمْوَالَهُمْ فِي سَبِيلِ اللَّهِ كَمَثَلِ حَبَّةٍ أَنْبَتَتْ سَبْعَ سَنَابِلَ

فِي كُلِّ سُنْبُلَةٍ مِائَةٌ حَبَّةٌ وَاللَّهُ يُضْعِفُ لِمَنْ يَشَاءُ وَاللَّهُ وَاسِعٌ عَلِيمٌ

Artinya: “Perumpamaan (nafkah yang dikeluarkan oleh) orang-orang yang menafkahkan hartanya adalah serupa dengan sebutir benih yang menumbuhkan tujuh bulir, pada tiap-tiap bulir seratus biji. Allah melipatgandakan (pahala) bagi siapa-siapa saja Dia kehendaki, dan Allah maha luas (karunia-Nya) lagi maha mengetahui”. (QS. Al Baqarah : 261)

Wakaf tunai yang ada di Yayasan Wakaf Bina Amal pada hakekatnya adalah wakaf uang, yaitu wakaf yang diserahkan dalam bentuk uang tunai yang kemudian wakaf uang tersebut dibeli lahan tanah, kemudian lahan tanah tersebut yang di jadikan wakaf.

Yayasan Wakaf Bina Amal memberlakukan sertifikat wakaf tunai dan kupon yang ditandatangani oleh ketua yayasan yang kemudian disebarkan ke masyarakat. Model ini untuk memberikan keuntungan bagi para wakif agar dapat secara fleksibel mentasyarufkan hartanya dalam bentuk wakaf, karena wakif tidak perlu memerlukan jumlah uang yang besar untuk berwakaf. Juga, wakaf seperti ini dapat diberikan dalam satuan-satuan yang lebih kecil.

Wakaf yang terkumpul di Yayasan Wakaf Bina Amal, ditasyarufkan dalam bentuk barang yang berupa lahan tanah untuk bangunan sekolah, bangunan masjid, dan biaya pendidikan untuk turut andil dalam mewujudkan sarana-sarana yang dapat membantu upaya peningkatan kualitas pendidikan di Negara ini melalui lembaga pendidikan

yang lahir dari umat dan diberdayakan sepenuhnya untuk pembinaan umat. Dengan melalui program wakaf tunai yang di mulai sejak tahun 2006, pada tahun 2013 Yayasan Wakaf Bina Amal telah menghimpun dana wakaf dari wakif sejumlah sebagai berikut:

Tabel 1. Penerimaan Wakaf Tunai YWBA Juli-November 2013

NO.	Bulan	Jumlah
1.	Juli	Rp. 67.475.000;
2.	Agustus	Rp. 151.210.000;
3.	September	Rp. 40.456.990;
4.	Oktober	Rp. 22.183.330;
5.	November	Rp. 33.174.000;

Dalam melakukan penghimpunan dana wakaf dari masyarakat Yayasan Wakaf Bina Amal memberikan tugas kepada Bidang Humas, dalam menejemen YWBA bidang ini mempunyai peranan sangat penting dalam menentukan besar kecilnya penghimpunan dana wakaf dari masyarakat. Dalam hal ini bidang humas melakukan dengan *Fundraising*, *Fundraising* merupakan kegiatan penggalangan dana dari individu, organisasi maupun badan hukum. *Fundraising* termasuk proses mempengaruhi masyarakat (calon wakif) agar melakukan amal kebajikan dalam bentuk penyerahan uang sebagai wakaf maupun untuk sumbangan pengelolaan harta wakaf. Kegiatan pengarahan dana ini sangat berhubungan dengan kemampuan perseorangan, organisai, badan hukum untuk mengajak dan mempengaruhi orang lain sehingga menimbulkan kesadaran, kepedulian dan motivasi untuk melakukan wakaf.

*Fundraising* mempunyai peranan yang sangat penting bagi perkembangan organisasi pengelola wakaf dalam rangka pengumpulan dana wakaf dari masyarakat. Dengan *Fundraising* banyak hal yang dapat dilakukan oleh sebuah lembaga pengelola wakaf dalam rangka penggalangan dana, seperti pendekatan terhadap calon wakif yang akan mendonasikan dananya kepada lembaga, meningkatkan citra lembaga, mencari simpatisan dan lain sebagainya. Dengan *Fundraising*, penghimpunan harta wakaf bisa dilakukan dengan berbagai cara yang positif untuk menarik calon wakif, karena fundraising bertujuan untuk menghimpun dana, menghimpun simpatisan, relasi dan pendukung, serta meningkatkan kepuasan wakif. Untuk menjadi pengelola wakaf yang profesional YWBA terus berusaha menata sistem pelayanan sebaik mungkin banyak yang digunakan YWBA dalam rangka menjaring dana dari para dermawan. Hasil wawancara dengan Ibu Muntafingah, S. Pd Koordinator Bidang Humas YWBA beliau mengungkapkan sejumlah cara yang dilakukan YWBA antara lain:

1) Website

Dalam dunia yang serba instan, informasi akurat dan mudah di akses merupakan salah satu kebutuhan penting saat ini, untuk itu penyajian informasi di dunia maya menjadi pilar penunjang untuk membangun kepercayaan masyarakat. YWBA juga melakukan hal tersebut, melalui websitenya YWBA berusaha memberikan informasi seakurat mungkin tentang program wakaf tunainya dan juga laporan

dana yang masuk serta distribusinya, dengan begitu masyarakat akan mudah mengetahui perkembangan dan penggunaan dana yang mereka serahkan.

## 2) Silaturahmi

Program ini dinilai efektif karena dapat menumbuhkan rasa kebersamaan dan kekeluargaan antara pengelola wakaf dengan para donaturnya. Sayang kegiatan ini tidak dilakukan untuk keseluruhan wakif, hanya para donatur berskala besar saja yang diprioritaskan dalam silaturahmi ini. Hal ini disebabkan kurangnya waktu luang yang dimiliki para pengelola YWBA yang jumlahnya masih terbatas.

## 3) Penyebaran Brosure

Kegiatan ini dilakukan untuk mensosialisasikan kepada masyarakat pada umumnya dan kepada orang tua murid yang anaknya sekolah di yayasan Bina Amal pada khususnya untuk mendonaturkan hartanya sebagai wakaf.

## 4) Layanan Jemput dana Wakaf

Layanan yang diberikan kepada para wakif yang tidak memiliki waktu untuk datang secara langsung ke kanto Yayasan Wakaf Bina Amal yang beralamat di Jl. Kyai Saleh No. 8 Semarang telp (024) 8314614 dengan menghubungi ke yayasan kemudian petugas menjemput ke tempat wakif.

Mekanisme Program Wakaf Tunai di YWBA sebagai berikut :

- a. Penyetoran dana wakaf tunai oleh pihak wakif kepada YWBA

- b. Yayasan Wakaf Bina Amal memberlakukan sertifikat wakaf tunai untuk nominal yang lebih besar
- c. Untuk satuan yang lebih kecil Yayasan Wakaf Bina Amal memberlakukan kupon atau Kwitansi mulai dari nominal 20.000;
- d. Wakif mengisi formulir akad wakaf
- e. Dana wakaf tunai yang sudah terhimpun akan digunakan sesuai dengan program dan kehendak wakif
- f. Cara penyetoran
  - Melalui petugas Yayasan Wakaf Bina Amal (YWBA)
  - Datang langsung ke kantor Yayasan Wakaf Bina Amal (YWBA)  
Jl. Kyai Saleh No. 8 Semarang telp (024) 8314614
  - Layanan jemput dana
  - Transfer via rekening Share Bank Muamalat No. Rek. 5010057241, Bank Jateng Syari'ah No. Rek. 503.300909.4, Bank Mandiri Syari'ah No. Rek. 0500046972 a.n Yayasan Wakaf Bina Amal

Selanjutnya wakif mengucapkan *sighat* wakaf uang sebagaimana yang tertera dalam formulir Akad Wakaf yang telah diisi. Setelah proses pembacaan *sighat* wakaf dan penandatanganan selesai, wakif menyerahkan Formulir Akad Wakaf Tunai yang berfungsi sebagai Akta Ikrar Wakaf (AIW) untuk diadministrasikan, kemudian YWBA memberikan Sertifikat Wakaf Tunai kepada wakif.

Wakaf yang suda terhimpun akan digunakan sesuai dengan program Wakaf Tunai YWBA diantaranya:

1) Pembebasan Lahan Sekolah

Sekolah adalah sarana yang menunjang terbentuknya pendidikan yang berkualitas, sehingga akan tercipta siswa-siswi penerus bangsa yang cerdas, pintar dan berakhlakul karimah. Sekolah yang nyaman dan lengkap dengan fasilitas adalah dambaan setiap siswa. Adapun lokasi pembebasan lahan diantaranya:

- a. KBIT-TKIT-SDIT Bina Amal Kampus I yang beralamatkan di Jl. Kyai Saleh No. 8 Semarang.
- b. TKIT-SDIT Bina Amal Kampus II yang beralamatkan di JL, Srinindiro Semarang Barat.
- c. SMPIT Bina Amal yang beralamatkan di Jl. Raya Gunungpati Ungaran Km. 1 Plalangan Gunungpati Semarang. Dalam program ini donasi mulai Rp. 50.000;/bulan

Tabel 2. Akun Wakaf Tunai YWBA November 2013

Tanggal	Keterangan	Masuk	keluar	Saldo
30/11/2013	Saldo awal	30.568.052,25	-	30.568.052,25
Des-13	Biaya penganalasan tanah Kyai Saleh	-	30.758.500,00	(190.447,75)
Des-13	Penghimpunan bulan Des	826.191,00	-	635.743,25

## 2) Pembangunan Masjid

“Barang siapa yang telah membangun sebuah masjid, dengan mengharapkan keridhoan Allah, nanti Allah buatkan pula untuknya sebuah rumah didalam surga” (H.R. Bukhori dan Muslim).

Masjid yang sedang dan akan dibangun adalah:

- a. Masjid Al Amin, Jl. Raya Gunungpati Ungaran Km 1 Kelurahan Plalangan Gunungpati Semarang dengan total anggaran: Rp. 508.510.000;
- b. Masjid An Nur, Jl. Raya Gunungpati Ungaran Km 1 Kelurahan Plalangan Gunung pati Semarang dengan total anggaran: Rp. 210.750.000;
- c. Masjid Raya Bina Amal, Jl. Kyai Saleh No. 8 Semarang dengan total anggaran: Rp. 314.960.000;

Dalam program ini donasi mulai Rp. 50.000;/bulan (donasi bisa dalam bentuk barang atau uang tunai)

Tabel 3. Akun Wakaf Tunai (Masjid) YWBA November 2013

Tanggal	Keterangan	Masuk	keluar	Saldo
30/11/2013	Saldo awal	32.123.828,25	-	32.123.828,25
Des-13	Biaya pembanguna n Masjid	-	30.000.000,00	2.123.828,25
Des-13	Penghimpun an bulan Des	51.000.000,00	-	52.123.828,25

- 3) Pembangunan Asrama Penghafal Al Qur'an dilingkungan kampus SMPIT Bina Amal Jl. Raya Guungpati Ungaran

Km 1 Kelurahan Plalangan Gunungpati Semarang dengan total anggaran: Rp. 418.150.000; dengan donasi mulai Rp. 100.000;

Tabel 4. Akun Wakaf Asrama YWBA 2013

Tanggal	Keterangan	Masuk	keluar	Saldo
30/11/2013	Saldo awal	100.908,00	-	100.908,00
31/12/2013	Penghimpunan bulan Des	1.000.000,00	-	1.100.908,00

#### 4) Wakaf Abadi Pendidikan

Wakaf abadi pendidikan adalah wakaf tunai yang dialokasikan untuk memenuhi pembiayaan pendidikan bagi anak-anak dari keluarga tidak mampu, agar mereka dapat mendapatkan pendidikan berkualitas, yang dikelola secara profesional dan memenuhi prinsip akuntabilitas.

Dana wakaf abadi pendidikan ini diperuntukkan untuk

- a. Anak yatim piatu keluarga yang tidak mampu (dhuafa)
- b. Untuk anak yang berprestasi
- c. Beasiswa pendidikan untuk guru yang berprestasi
- d. Untuk anak guru dan karyawan yayasan wakaf bina amal.

Tabel 5. Akun Wakaf Abadi Pendidikan YWBA 2013

Tanggal	Keterangan	Masuk	keluar	Saldo
30/11/2013	Saldo awal	30.037.918,00	-	30.037.918,00
31/12/2013		-	-	30.037.918,00



Dalam bentuknya program wakaf abadi pendidikan ini adalah dana wakaf hibah dan dana wakaf pinjaman. wakaf hibah adalah wakaf yang diberikan oleh muwakif secara hibah dan akan digunakan selamanya, sehingga tidak mengurangi nilai nominal wakafnya sampai kapanpun, sedangkan wakaf pinjaman adalah wakaf yang dikelola dalam jangka waktu tertentu, kemudian akan dikembalikan sesuai dengan nilai pinjaman dan waktu yang disepakati.

Mekanisme pengelolaan dana wakaf tunai yang terkumpul baik wakaf itu berupa dana wakaf hibah ataupun wakaf pinjaman (berjangka) akan dikelola oleh Yayasan Wakaf Bina Amal dan hasil dari dana yang dikelola itulah yang digunakan sebagai beasiswa pendidikan. Akan tetapi dana wakaf tunai yang terhimpun dalam program wakaf abadi pendidikan ini belum diberdayakan dan dana tersebut masih di depositkan di Bank Syari'ah.

Yayasan Wakaf Bina Amal dalam mempertanggungjawabkan bahwa uang si wakif benar-benar telah digunakan semaksimal mungkin sesuai dengan tujuan wakaf, Yayasan Wakaf Bina Amal mengeluarkan semacam rincian pemasukan dan pengeluaran yang digunakan melalui via media salah satunya adalah buletin Bina Amal News atau langsung kepada wakif dengan menyerahkan bukti rincian pendanaan dalam bentuk majalah donatur.<sup>4</sup>

---

<sup>4</sup> Hasil wawancara tanggal, 14 Mei 2014 pukul 09.00 Wib

Yayasan Wakaf Bina Amal dalam Program Wakaf Tunai ini, berharap dapat benar-benar membantu mengoptimalkan potensi umat untuk mendukung upaya peningkatan kualitas sumber daya manusia dengan mewujudkan sarana-sarana yang dapat membantu upaya peningkatan kualitas lembaga pendidikan yang dapat dijadikan teladan dan model pengembangan sekolah yang lahir dari umat dan diberdayakan sepenuhnya untuk pembinaan umat, untuk memfasilitasi pendidikan dan meningkatkan kualitas hidup anak dari masyarakat tidak mampu (*dhu'afa*).