

BAB III

GAMBARAN UMUM BMT AL-HIKMAH UNGARAN

A. SEJARAH BERDIRINYA BMT AL-HIKMAH UNGARAN

KJKS (Koperasi Jasa Keuangan Syariah) BMT Al-Hikmah adalah sebuah lembaga swadaya ekonomi masyarakat yang tumbuh dan berkembang di wilayah kecamatan Ungaran. Lahirnya Koperasi BMT ini diawali adanya pertemuan tokoh-tokoh masyarakat Babadan dan sekitarnya pada tanggal 24 September 1998 di masjid Wahyu Langensari melalui rapat yang dihadiri 30 orang yang siap menjadi anggota pendiri. Tujuan Koperasi BMT ini untuk menciptakan sebuah lembaga perekonomian masyarakat sebagai sarana untuk meningkatkan kualitas kehidupan sosial ekonomi umat islam, dengan sasaran utama para pedagang dan pengusaha kecil serta masyarakat umum lapis bawah di kecamatan Ungaran. Salah satu unit usahanya ialah unit simpan pinjam dengan menggunakan sistem bagi hasil. Adapun target yang hendak dicapai ialah terbentuknya pusat perekonomian umat melalui kegiatan usaha mencapai kesejahteraan hidup umat.

Meniti keberangkatannya, Koperasi BMT Al Hikmah mulai beroperasi di kompleks Pasar Babadan Blok-26, pada tanggal 15 Oktober 1998 dengan modal awal sebesar Rp. 15.000.000.00 (Lima Belas Juta Rupiah). Modal wal tersebut berasal dari simpanan yang disetorkan para anggota berupa simpanan pokok, simpanan pokok khusus, dan simpanan wajib. Pengelolaan Koperasi BMT Al Hikmah dipercayakan kepada 4 (Empat) orang

pengelola yang telah mendapatkan pelatihan melalui Proyek Penanggulangan Pekerja Trampil (P3T) di asrama haji Donohudan, Solo. Sampai saat ini tercatat 18 orang yang mengelola koperasi BMT Al Hikmah.

Pada tanggal 02 Desember 2009 dalam perkembangannya, BMT Al-Hikmah mengalami perkembangan yang cukup pesat. Selama sembilan belas tahun berdiri, anggota yang menanamkan modal pun meningkat yang diikuti dengan meningkatnya jumlah nominal simpanan yang harus disetorkan. Untuk pembiayaan yang disalurkan juga mengalami peningkatan asset dan tentunya meningkat pula rugi laba setiap bulannya. Kemajuan dan perkembangan Koperasi BMT Al-Hikmah yang berdiri dengan latar belakang jenis usaha, asal daerah yang berbeda, pendidikan dan status sosial yang berbeda menunjukkan kepercayaan masyarakat yang cukup besar terhadap keberadaan Koperasi BMT Al-Hikmah Ungaran. PAD BMT Al-Hikmah mulai disahkan menjadi Koperasi BMT Al-Hikmah dengan bentuk usahanya KSU (Koperasi Serba Usaha) pada tanggal 05 Maret 2010.

Tanggal 05 Maret 2010 PAD BMT Al-Hikmah disahkan sehingga berubah menjadi Koperasi BMT Al-Hikmah dengan bentuk usaha KSU (Koperasi Serba Usaha). Tanggal 06 Februari 2012 resmi menempati kantor pusat di Jl. Sudirman No. 12 Mijen Gedanganak Ungaran Timur. Dan pada tahun 2012 tersebut dibuka dua kantor cabang di Bawen dan Bandungan. Sampai saat ini

jumlah semua kantor ada 7 buah. Dan mulai September 2016 PAD dari Koperasi menjadi KSPPS BMT Al-Hikmah.¹

Atas kepercayaan masyarakat dan didukung teknologi komputerisasi, KJKS BMT Al-Hikmah mengalami perkembangan visi dan misinya. Untuk mengembangkan KJKS BMT Al-Hikmah hingga tahun 2015 ini telah mempunyai kantor kas atau cabang pelayanan sejumlah 7 tempat, yaitu:²

a. Kantor Pusat

Lantai 2 Jln. Jendral Sudirman No. 12 Mijen
Gedanganak Ungaran Timur Telp (024) 6924415

b. Kantor Cabang

1. Cabang Ungaran : Lantai 1 Jln. Jendral Sudirman No.
12 Mijen Gedanganak Ungaran
Timur Telp. (024)-6924415
2. Cabang Babadan : Komplek Pasar Babadan Blok E
23-25 Ungaran Barat Telp. (024)
6922743
3. Cabang Karangjati : Komplek Terminal Pasar
Karangjati No. 11 Bergas Telp.
(0298) 525657
4. Cabang Bawen : Dsn. Secang RT 01/01 Ds. Samban
Bawen Telp. (024) 70603355

¹ Hasil wawancara dengan manajer BMT Al-Hikmah Kantor Cabang Gunungpati Bapak

Eko Susilo, S.E pada tanggal 6 April 2017

² *Company Profile* KJKS BMT Al-Hikmah.

5. Cabang Bandungan : Jln. Tirtomoyo No. 07
Bandungan Telp. (0298)
711151.
6. Cabang Gunungpati I : Jln. Taman Siswa No. 13
Sekaran Gunungpati
Semarang Telp. (024)
86458188
7. Cabang Gunungpati II : Jln. Raya Gunungpati-Boja
Ds. Ngabean No.05
Gunungpati Semarang Telp.
(024) 6932092

B. PROFIL BMT AL-HIKMAH UNGARAN KABUPATEN SEMARANG

Nama Koperasi : KJKS BMT AL HIKMAH

Nama Pimpinan : Muhari, S.Ag

Alamat : Jl. Jend. Sudirman No. 12 Mijen Gedanganak

Kecamatan : Ungaran

Kabupaten : Semarang

Provinsi : Jawa Tengah

Telp./Fax : 024 – 6924415

Email : bmtalhikmahsmg@yahoo.co.id

C. TUJUAN DAN SASARAN

1. Tujuan

- a. Menyelamatkan kelompok-kelompok usaha lapisan masyarakat menengah kebawah dari situasi krisis ekonomi.
- b. Menambah modal kerja bagi masyarakat lapisan paling bawah dan kecil.
- c. Mengembangkan kelompok usaha masyarakat agar lebih produktif.

2. Sasaran

- a. Tersedianya dana permodalan untuk anggota.
- b. Menghimpun dan menyalurkan kepada anggotanya yang melaksanakan aktivitas usaha yang produktif dan prospektif kepada para anggota.
- c. Memberikan pelayanan pinjaman kepada anggotanya yang melaksanakan usaha untuk modal kerja dengan prosedur yang mudah dan murah.³

D. BADAN HUKUM LEMBAGA KOPERASI BMT AL-HIKMAH UNGARAN

Berangkat dari semangat bahwa koperasi BMT Al-Hikmah adalah milik masyarakat, bukan milik perorangan, golongan dan kelompok tertentu. Koperasi BMT Al-Hikmah memilih badan hukum koperasi. Koperasi BMT Al-Hikmah mendapatkan akte

³ *Company Profile* KJKS BMT Al-Hikmah

pendirian No : BH 047/KDK.11.1/III/1999 Tanggal 02 Maret 1999 dan telah mengalami perubahan Anggaran Dasar menjadi tingkat Jawa Tengah.

E. VISI DAN MISI BMT AL-HIKMAH UNGARAN

1. Misi

“Menjadi lembaga keuangan syari’ah yang sehat, professional, dan terpercaya di Jawa Tengah”

2. Visi

- a. Meminimalkan *Non Performing Financing* (NPF)
- b. Memperbaiki struktur permodalan
- c. Meningkatkan penghimpunan dana anggota dan calon anggota
- d. Meningkatkan pendapatan koperasi
- e. Meningkatkan SDM yang handal dan kompeten
- f. Meningkatkan kepercayaan masyarakat terhadap koperasi BMT
- g. Meningkatkan pengelolaan koperasi secara profesional⁴

⁴ Hasil wawancara dengan manajer BMT Al-Hikmah Kantor Cabang Gunungpati Bapak Eko Susilo, S.E pada tanggal 6 April 2017

**F. STRUKTUR ORGANISASI DAN SUSUNAN LEMBAGA
BMT AL-HIKMAH**

1. Struktur Organisasi

Tabel 3.1

**Struktur Organisasi BMT Al-Hikmah Cabang
Gunungpati Ngabean**

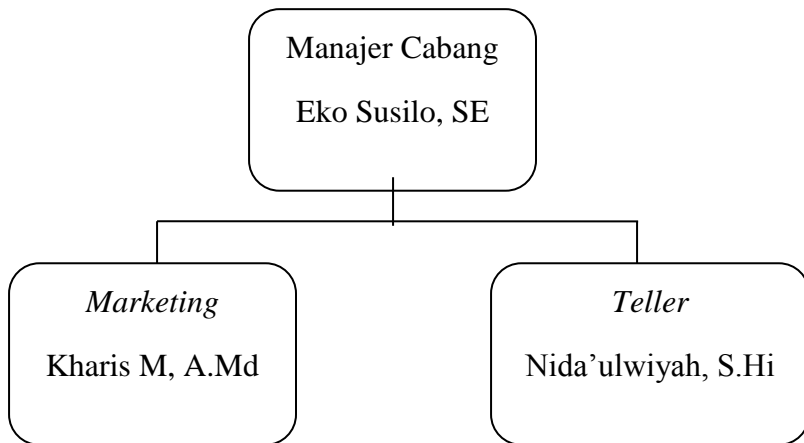

Sumber : Data Sekunder Tahun 2017

Tabel 3.2
Struktur Organisasi BMT Al-Hikmah Ungaran

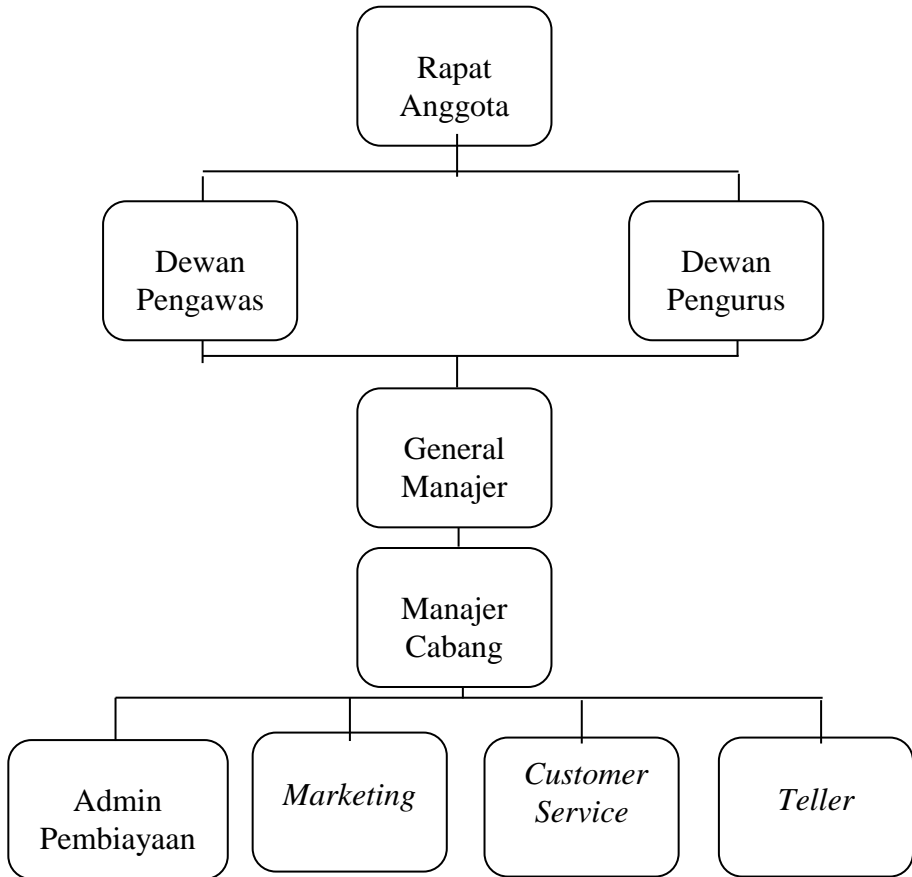

Sumber : Data Sekunder Tahun 2017

2. Susunan Lembaga BMT Al-Hikmah

Dewan Pengawas

Ketua : Gatot Indratmoko, SE

Anggota 1 : Drs. H. Abu Hanafi

Anggota 2 : Drs. Toni Irianto

Dewan Pengurus

Ketua : Muhari S.Ag

Sekretaris : Ichsan Ma'arif, ST

Bendahara : Asroti S.Pd

Pengelola⁵

a. Kantor Pusat

1) Staff Umum : Isna Ira Setyawati, SE

2) Staff Umum : Nur Khasan

b. Kantor Cabang Mijen Gedanganak

1) Manager Cabang : MD. Burhanudin M, S.Pd

2) Pengelola :

a) Mudhofar

b) Heni Fajar Rukiyanti, SE

c) Sayfur Rohman

d) Dani Mahardika Safik

e) Badi Aliana

f) Saefudin

c. Kantor Cabang Babadan

1) Manajer Cabang : Awing Fraptiyo, SE

2) Pengelola :

a) Abdurrohim

b) Yuni Fatmawati, SE

⁵ Hasil wawancara dengan manajer BMT Al-Hikmah Kantor Cabang Gunungpati Bapak Eko Susilo, S.E pada tanggal 6 April 2017

- c) Nurul Huda Amrullah
- d) Salamti Nurul Ariyani
- e) Ridwanullah
- d. Kantor Cabang Karangjati
 - 1) Manajer Cabang : Mujana
 - 2) Pengelola :
 - a) Ahwat Adi Wibowo
 - b) Abdul Chamid
 - c) Fahrul Saktiana
- e. Kantor Cabang Bawen
 - 1) Manajer Cabang : Supandriyo, A.Md
 - 2) Pengelola :
 - a) Zulikhan Yahya
 - b) Dian Irfani, A.md
- f. Kantor Cabang Bandungan
 - 1) Manajer Cabang : Sulamin
 - 2) Pengelola :
 - a) Mahyudi
 - b) Nur Jannah
 - c) Aditya
- g. Kantor Cabang Gunungpati Sekaran
 - 1) Manajer Cabang : Eko Susilo, SE
 - 2) Pengelola :
 - a) A.Syarifuddin
 - b) Sefi Aprilia. A.Md

- h. Kantor Cabang Gunungpati Ngabean
 - 1) Manajer Cabang : Eko Susilo, SE
 - 2) Pengelola :
 - a) Kharis M., A.Md
 - b) Nida Ulwiyah, S.Hi

G. *JOB DESCRIPTION* BMT AL-HIKMAH UNGARAN

Berikut ini uraian pembagian tugas masing-masing jabatan di BMT Al-Hikmah Ungaran :⁶

1. Dewan Pengawas

Mengawasi jalannya operasional BMT, meneliti dan membuat rekomendasi produk baru BMT, serta membuat pernyataan secara berkala, bahwa BMT yang diawasi sesuai dengan ketentuan syari'ah.

2. Dewan Pengurus

Mengawasi, mengevaluasi dan mengarahkan pelaksanaan pengelolaan BMT.

3. General Manajer

- a. Menjabarkan kebijakan umum BMT yang telah dibuat dewan pengurus dan sudah disetujui RAT.
- b. Menyusun dan menghasilkan rencana kerja dan anggaran, proyeksi financing dan financing yang kemudian disampaikan kepada dewan pengurus untuk mendapat persetujuan RAT.

⁶ Perpustakaan BMT Al-Hikmah Ungaran

- c. Menyetujui penyaluran dana sesuai dengan batas wewenang.
- d. Mempertimbangkan dan melakukan penambahan, pengangkatan, serta pemberhentian, karyawan sesuai dengan persetujuan BMT.
- e. Mengelola dan mengawasi pengeluaran biaya-biaya harian untuk tercapainya target pemasukan yang telah ditetapkan secara keseluruhan.

4. Manajer

- a. Menyusun rencana strategi yang mencakup : pandangan pihak eksekutif, prediksi tentang kondisi lingkungan, perkiraan posisi perusahaan dalam persaingan.
- b. Mengusulkan rencana strategi kepada dewan pengawas untuk disahkan dalam RAT maupun non RAT.
- c. Mengusulkan rancangan anggaran dan rencana kerja dari baitut tamwiil, baitul maal, quantum quality, dan SBU lainnya kepada dewan pengawas yang nantinya disahkan dalam RAT.

5. Admin Pembiayaan

- a. Melakukan pelayanan dan pembinaan kepada anggota.
- b. Menyusun rencana pembiayaan.
- c. Menerima berkas pengajuan pembiayaan.
- d. Mengajukan berkas pembiayaan hasil analisis kepada komisi pembiayaan.
- e. Melakukan analisis pembiayaan.

- f. Melakukan pembinaan anggota pembiayaan agar tidak macet.
- g. Melakukan administrasi pembiayaan.
- h. Membuat laporan perkembangan pembiayaan.

6. *Marketing*

- a. Bertanggung jawab kepada manager pemasaran atas semua pekerjaan yang menjadi tanggung jawabnya.
- b. Melakukan penagihan terhadap nasabah yang mengajukan pembiayaan di BMT.
- c. Mengambil tabungan milik anggota yang menabung tetapi tidak bisa datang ke kantor untuk melakukan penarikan.
- d. Mensosialisasikan produk-produk BMT kepada masyarakat.
- e. Menyalurkan pembiayaan kepada masyarakat yang membutuhkan dana untuk mengembangkan bidang usaha atau yang lainnya.

7. *Customer Service*

- a. Memberikan pelayanan kepada nasabah dalam memberikan informasi produk kepada calon anggota.
- b. Membantu anggota dalam melakukan proses pembukuan rekening simpanan.
- c. Membantu anggota dalam melakukan proses penutupan rekening simpanan.
- d. Memberikan informasi saldo simpanan anggota.
- e. Mempersiapkan buku simpanan untuk anggota.

- f. Mempersiapkan berkas permohonan pembukann rekening simpanan anggota.
8. *Teller*
- a. Memberikan pelayanan kepada anggota baik penarikan maupun penyetoran tabungan atau angsuran.
 - b. Menghitung keadaan keuangan atau transaksi setiap hari.
 - c. Mengatur dan menyiapkan pengeluaran uang tunai yang telah disetujui oleh manager cabang.
 - d. Menandatangani formulir serta slip dari anggota serta mendokumentasikannya.
 - e. Memberikan pelayanan informasi perbankan lainnya kepada anggota, terutama dalam menangani permasalahan transaksi anggota.

H. PRODUK-PRODUK BMT AL-HIKMAH UNGARAN

Sistem yang digunakan oleh BMT Al-Hikmah Ungaran baik dalam produk simpanan atau pembiayaan adalah dengan sistem syari'ah (bagi hasil). Produk-produk BMT Al-Hikmah Ungaran terbagi atas produk simpanan dan produk pembiayaan kepada para anggota.

1. Produk Simpanan⁷

Produk simpanan yang dirancang khusus atas dasar syari'ah (dengan sistem bagi hasil), terdiri dari beberapa jenis simpanan.

⁷ Brosur Layanan Simpanan BMT Al-Hikmah Ungaran

a. Simpanan Sukarela Lancar (SIRELA)

Simpanan Sukarela Lancar merupakan simpanan anggota masyarakat yang didasarkan akad wadi'ah yad dhamanah dan mudharabah. Atas seijin penitip dana yang disimpan pada rekening SIRELA dapat dimanfaatkan oleh BMT Al-Hikmah. Penarikan maupun penyetoran dari produk ini dapat dilakukan oleh pemegang rekening setiap saat.

Fitur :

- 1) Diperuntukkan bagi anggota perorangan.
- 2) Syarat pembukaan simpanan yang sangat ringan.
- 3) Bebas biaya administrasi bulanan.
- 4) Berdasarkan prinsip syari'ah dengan akad wadi'ah (titipan).
- 5) Memperoleh bagi hasil simpanan yang akan ditambahkan secara otomatis setiap bulan.
- 6) Pembukaan rekening minimum Rp 10.000,-
- 7) Setoran selanjutnya minimum Rp 10.000,-
- 8) Saldo minimum yang harus dipelihara Rp. 10.000,-
- 9) Penyetoran dan penarikan simpanan dapat dilakukan sewaktu-waktu pada jam kerja.

Syarat :

- 1) Mengisi aplikasi pendaftaran anggota BMT
- 2) Mengisi aplikasi pembukaan rekening SIRELA
- 3) Menyerahkan Foto copy KTP/SIM yang masih berlaku

- 4) Bagi anggota baru wajib membayar simpanan pokok sebesar Rp 25.000,- dan simpanan wajib Rp 10.000,-

b. Simpanan Pelajar (SIMPEL)

Simpanan Pelajar merupakan simpanan yang ditujukan kepada para pelajar dan mahasiswa yang menginginkan memiliki rekening simpanan yang akan terus bertumbuh dan berkesempatan untuk mengajukan beasiswa bagi pelajar yang berprestasi.

Fitur :

- 1) Diperuntukkan bagi pelajar / mahasiswa
- 2) Syarat pembukaan simpanan yang sangat ringan
- 3) Bebas biaya administrasi bulanan
- 4) Berdasarkan prinsip syari'ah dengan akad wadi'ah yadlomanah (titipan)
- 5) Memperoleh bagi hasil simpanan yang akan ditambahkan secara otomatis setiap bulan
- 6) Pembukaan rekening minimum Rp. 10.000,-
- 7) Setoran selanjutnya minimum Rp. 10.000,-
- 8) Saldo minimum yang harus dipelihara Rp. 10.000,-
- 9) Penyetoran dan penarikan simpanan dapat dilakukan sewaktu-waktu pada jam kerja

Syarat :

- 1) Mengisi aplikasi pendaftaran anggota BMT
- 2) Mengisi aplikasi pembukaan rekening SIMPEL

- 3) Menyerahkan Foto copy Kartu Pelajar / Kartu Mahasiswa
- 4) Bagi anggota baru wajib membayar simpanan pokok sebesar Rp 25.000,- dan simpanan wajib Rp 10.000,-

c. Simpanan Sukarela Qurban (SISUQUR)

Simpanan Sukarela Qurban adalah simpanan anggota yang dirancang khusus sebagai sarana mempersiapkan dana untuk melaksanakan ibadah penyembelihan hewan qurban. Penyetoran dapat dilakukan sewaktu-waktu sedangkan penarikan atau pencairannya hanya dapat dilakukan pada bulan Dzulhijjah saat pelaksanaan penyembelihan hewan qurban.

Fitur :

- 1) Diperuntukkan bagi anggota perorangan
- 2) Syarat pembukaan simpanan yang sangat ringan
- 3) Bebas biaya administrasi bulanan
- 4) Berdasarkan prinsip syari'ah dengan akad mudharabah
- 5) Memperoleh bagi hasil simpanan yang akan ditambahkan secara otomatis setiap bulan
- 6) Pembukaan rekening minimum Rp. 25.000,-
- 7) Setoran selanjutnya minimum Rp. 10.000,-
- 8) Saldo minimum yang harus dipelihara Rp. 10.000,-

- 9) Hanya dapat diambil pada saat akan melaksanakan Ibadah Qur'ban atau Aqiqah

Syarat :

- 1) Mengisi aplikasi pendaftaran anggota BMT
- 2) Mengisi aplikasi pembukaan rekening SISUQR
- 3) Menyerahkan foto copy Kartu Identitas KTP/SIM yang berlaku.
- 4) Bagi anggota baru wajib membayar simpanan pokok sebesar Rp 25.000,- dan simpanan wajib Rp 10.000,-

d. Simpanan Sukarela Berjangka (SISUKA)

Simpanan Sukarela Berjangka merupakan simpanan berjangka dengan prinsip syari'ah yang memberikan hasil investasi yang optimal bagi anggota BMT Al-Hikmah.

Fitur :

- 1) Diperuntukkan bagi anggota perorangan/lembaga
- 2) Berdasarkan prinsip syari'ah dengan akad mudharabah muthlaqah (bagi hasil)
- 3) Pilihan jangka waktu fleksibel 3,6,12 dan 24 bulan
- 4) Tidak dikenakan biaya administrasi
- 5) Bagi hasil yang optimal dengan nisbah yang kompetitif
- 6) Bagi hasil langsung menambah saldo Simpanan Harian

- 7) Jangka waktu dapat diperpanjang otomatis (*automatic roll over*)
- 8) Setoran minimal Rp. 500.000,-
- 9) Dapat souvenir menarik untuk simpanan dengan jangka waktu 12 dan 24 bulan.
- 10) Dapat dijadikan pembiayaan di BMT Al-Hikmah.

Syarat :

- 1) Mengisi aplikasi pendaftaran anggota BMT
- 2) Mengisi aplikasi pembukaan rekening SISUKA
- 3) Menyerahkan Foto copy KTP/SIM yang masih berlaku
- 4) Bagi anggota baru wajib membayar simpanan pokok sebesar Rp 25.000,- dan simpanan wajib Rp 10.000,-

e. Simpanan Ibadah Haji/Umroh (SIHAJI/UMROH)

Simpanan Ibadah Haji/umroh merupakan inovasi baru BMT Al-Hikmah yang dikhususkan bagi Anda masyarakat muslim yang berencana menunaikan Ibadah Haji/Umroh.

Fitur:

- 1) Diperuntukan bagi anggota perorangan usia 18 tahun keatas.
- 2) Bebas administrasi bulanan.
- 3) Berdasarkan prinsip syariah dengan akad mudharabah.

- 4) Bekerjasama dengan Bank Syari'ah Mandiri dalam Online dengan SISKOHAT Kementerian Agama.
- 5) Tersedia fasilitas dana talangan Haji/Umroh hingga senilai Rp. 25 Juta dari BMT Al-Hikmah
- 6) Pembukaan awal rekening minimum Rp. 500.000,-
- 7) Setoran berikutnya minimum Rp. 50.000,-
- 8) Memperoleh bagi hasil simpanan yang akan diakumulasikan sebagai tambahan pembayaran ibadah haji/umroh. Penarikan simpanan dapat dilakukan setelah jangka waktu yang telah disepakati atau anggota sudah siap untuk melaksanakan Ibadah Haji/Umroh

2. Produk Pembiayaan⁸

Sedangkan produk pembiayaan berupa jenis pembiayaan berupa modal usaha, dan sewa barang atau jasa. Beberapa jenis pembiayaan yang disediakan sebagai berikut :

- a. Pembiayaan Multi Barang
- b. Pembiayaan Multi Jasa
- c. Pembiayaan Mitra Usaha

Dana simpanan dari masyarakat yang ada di BMT Al-Hikmah dikelola secara produktif dan profesional dalam bentuk pembiayaan untuk pengembangan ekonomi umat. Berbagai produk pembiayaan diperuntukkan bagi mitra yang

⁸ Brosur Layanan Pembiayaan BMT Al-Hikmah Ungaran

membutuhkan modal kerja usaha, pengadaan barang,dan sewa barang atau jasa.

Jenis-jenis akad pembiayaan :

a. Pembiayaan Multi Barang Dengan Prinsip Jual Beli Murabahah

Akad Murabahah adalah akad jual beli atas barang tertentu, dimana penjual menyebutkan dengan jelas barang yang diperjual-belikan, termasuk harga pembelian barang kepada pembeli, kemudian ia mensyaratkan atasnya laba / keuntungan dalam jumlah tertentu. Fasilitas pembiayaan diperuntukkan bagi Anggota yang menginginkan memiliki barang atau peralatan usaha guna mendukung kegiatan usaha anggota.

BMT Al-Hikmah siap membantu mewujudkan keinginan anda untuk memiliki barang impian tersebut dengan proses mudah, cepat dan harga terjangkau.

Keunggulan pembiayaan pemilikan sepeda motor di BMT Al Hikmah

- 1) Melayani semua jenis sepeda motor pabrikan jepang (HONDA, YAMAHA, SUZUKI, KAWASAKI)
- 2) Persyaratan mudah dengan proses cepat
- 3) Uang muka minimal 40% dari harga kendaraan yang diinginkan
- 4) Bagi hasil kompetitif sesuai dengan kesepakatan

- 5) Bagi hasil diperhitungkan dari harga pokok dikurangi dengan uang muka yang disetorkan
- 6) Total angsuran lebih ringan dibandingkan dengan *Dealer / Leasing*
- 7) Jangka waktu maksimal sampai dengan 3 tahun
- 8) Apabila menyelesaikan pembiayaan sebelum jangka waktu akan memperoleh potongan dan tidak akan dikenakan *penalty*
- 9) Fasilitas Asuransi TLO (*Total Lost Only*) catatan : apabila kendaraan mengalami kerusakan 70% akibat kecelakaan atau hilang, maka anggota akan mendapatkan asuransi.

b. Pembiayaan Multi Jasa Dengan Prinsip Jasa Ijarah

Disebut akad pemindahan hak guna (manfaat) atas suatu barang atau jasa dalam waktu tertentu melalui pembayaran sewa / upah, tanpa diikuti dengan pemindahan kepemilikan itu sendiri. Fasilitas pembiayaan diperuntukkan bagi Anggota yang terkendala dalam membayar biaya pendidikan, biaya sewa rumah, biaya sewa tempat usaha, biaya perawatan rumah sakit, biaya perjalanan dan biaya lain yang diperlukan. BMT Al-Hikmah siap membantu membayarkan kebutuhan anda tersebut dan anggota mengembalikan pembiayaan dan jasanya secara angsuran atau tempo sesuai kesepakatan.

Syarat :

- 1) Bersedia menjadi anggota BMT Al Hikmah
- 2) Memiliki usaha dan atau penghasilan tetap
- 3) Mengisi aplikasi pengajuan pembiayaan yang telah disediakan
- 4) Bersedia di survey apabila pihak BMT memerlukan.
- 5) Melengkapi administrasi, data yang dibutuhkan sebagai berikut :
 - i. Foto copy KTP Suami Istri
 - ii. Foto copy Kartu Keluarga (KK)
 - iii. Foto copy Surat Nikah
 - iv. Melampirkan jaminan asli dan foto copynya BPKB
 - v. Kendaraan, Sertifikat Tanah atau Surat Kios/Los Pasar

c. Pembiayaan Mitra Usaha Kerjasama Mudharabah / Musyarakah

Fasilitas pembiayaan diperuntukkan bagi anggota yang menginginkan permodalan dalam pengembangan usaha yang digelutinya, agar usahanya tersebut menjadi lebih besar dan menguntungkan .

BMT Al Hikmah siap menjadi mitra sebagai pemodal ataupun bermitra sebagai partner dalam mengembangkan usaha anggota tersebut.

Syarat :

- 1) Bersedia menjadi anggota BMT Al-Hikmah

- 2) Memiliki usaha produktif dan berprospektif
- 3) Bersedia di survey dilokasi usaha yang diajukan
- 4) Mengisi aplikasi pengajuan pembiayaan yang telah disediakan
- 5) Foto copy KTP Suami Istri
- 6) Foto copy Kartu Keluarga (KK)
- 7) Foto copy Surat Nikah
- 8) Melampirkan jaminan asli dan foto copynya BPKB Kendaraan, Sertifikat Tanah atau Surat Kios/Los Pasar.