

BAB III
GAMBARAN UMUM PONDOK PESANTREN MODERN
KHAFIDUL QUR'AN JATIREJO KECAMATAN
AMPELGADING KABUPATEN PEMALANG

A. Telak Geografis

Pondok pesantren modern Khafidul Qur'an terletak di desa Jatirejo Kecamatan Ampelgading Kabupaten Pemalang. Desa ini terdapat di ujung utara Kecamatan Ampelgading. Adapun batas-batas wilayah desa Jatirejo antara lain:

- a. Sebelah utara dibatasi Desa Kebagusan
- b. Sebelah timur dibatasi kali Comal dan Kelurahan Purwoharjo
- c. Sebelah selatan dibatasi Desa Ujunggede
- d. Sebelah barat dibatasi Desa Pesucen dan Desa Cibiuk

Desa yang terletak di pantura ini memiliki luas 265 ha. Luas Desa tersebut terdiri dari pemukiman penduduk 55 ha dan area persawahan 210 ha (Dokumen monografi Ds. Jatirejo tahun 2016, dikutip tanggal 24 Sept 2016). Pondok pesantren modern Khafidul Qur'an ini terletak di tengah pemukiman penduduk. Sedangkan dibagian barat gedung pesantren merupakan area persawahan. Letak pondok pesantren ini kurang lebih 1 km dari pantura.

B. Sejarah Berdiri

Berawal dari pengajaran Al-Qur'an di rumah K.H. Abdul Khalim Al- KHafidz (Alm). Mulai dari pengajaran kitab Jurumiyah, *nahwu sorof*, tafsir Al-Qur'an hingga hafalan Al-Qur'an. Semakin banyak yang ingin belajar lebih mendalam. Melihat banyaknya peminat untuk menghafalkan Al-Qur'an sehingga menimbulkan keinginan untuk mendirikan Pondok Pesantren. Pondok Pesantren ini pun masih berada di rumah pribadi milik beliau. Semakin banyak santriawan dan santriwati yang mukim di rumah beliau sehingga tidak mumpuni untuk menampungnya. Akhirnya pada tahun 1980 K.H. Abdul Khalim (Alm) mendapatkan bantuan tanah dari pemerintah seluas 2000 m² pada masa orde baru (Khafidz, Wawancara: 15 Agustus 2016).

Pondok Pesantren Modern Khafidul Qur'an Jatirejo berdiri sejak tahun 1980 dengan luas tanah 2000 m² didirikan oleh K.H. Abdul Khalim Al Khafizh (Alm). Awal pembangunan pondok hanya berukuran 9x6 yang berisikan kamar santri, dapur dan tempat untuk mengaji. Bangunan yang sekarang adalah MTs MDI Jatirejo dulu adalah sebuah sekolah SMA yang diberi nama SMA Soedirman. Sekolah itu tidak memiliki murid sehingga digantikan oleh MTs MDI Jatirejo. Semakin tahun santriwati dan santriawan semakin bertambah berkat adanya sekolahan tersebut. Bertambahnya santri maka perluasan gedung semakin di gerakkan.

Setelah perbaikan gedung pondok pesantren dirasa memadai untuk menampung para santri, pada tahun 2000 yayasan pondok pesantren mendirikan Madrasah Aliyah Nasrullah untuk memperluas kiprahnya dan menambah santri. Setelah mendirikan MA barulah pondok pesantren membangun masjid sebagai salah satu tempat untuk para santri mengaji dan berbagai kegiatan santri yang lain. Sarana prasarana yang lainpun mulai di bangun untuk menunjang kegiatan santri.

Pada tahun 2012 kyai H. Abdul Khalim Al-Khafidz meninggal dunia. Akan tetapi perjuangan beliau untuk mendirikan pondok pesantren tahfidz tidak berhenti. Kepemimpinan dilanjutkan oleh anaknya kyai Nur Khafid. Pada kepemimpinan kedua ini pondok pesantren berkembang pesat. Sarana prasarana yang menunjang untuk kegiatan santri mulai di perbaiki dan di bangun. Pondok pesantren ini merupakan sebuah yayasan yang menaungi lembaga pendidikan Madrasah Tsanawiyah dan Madrasah Aliyah (Dokumen ponpes modern Khafidul Qur'an, Dikutip Tanggal 20 Agustus 2016).

Selain tahfidz merupakan program unggulan di pondok pesantren modern Khafidul qur'an, ada banyak kegiatan salah satunya adalah majelis ta'lim, *khitobah*, kajian kitab kuning, dan diskusi-diskusi ilmiah. Pondok pesantren ini memiliki bangunan sendiri dengan kompleks madrasah-madrasah selain itu juga memiliki masjid yang masih berada dalam satu lingkungan.

C. Visi dan Misi

Pondok pesantren modern Khafidul Qur'an ini memiliki tujuan yang jelas membentuk akhlak sesuai dengan Al-Qur'an seperti yang ada dalam visi misinya, yaitu:

1. Visi

Insani Rabbani ialah insan yang terdidik dengan didikan Tuhan, mencapai peringkat insan kamil (manusia paripurna) dalam kehidupannya di dunia dan akhirat. Perbuatannya melahirkan kecintaan terhadap Allah, bermula dari niat yang ikhlas yang lahir dari jiwa yang suci (fitrah).

2. Misi

- a. Pembinaan Insan Rabbani melalui keselarasan Akal, fitrah, kalbu dan Al-Qur'an serta menjadi kan hafal Qur'an sebagai kekuatan kecerdasan dan kekuatan intelektual serta melenyapkan kegelapan jiwa akan terpancar zahir dalam bentuk amalan yang mencapai peringkat insan tercerahkan, menjadi cemerlang di dunia dan bahagia di akhirat.
- b. Menjadikan lembaga ini sebagai pusat pendidikan dan kajian ilmu-ilmu Al-Qur'an, ulumul qur'an dan tafsir serta semua ilmu-ilmu yang berkaitan langsung dengan Al-Qur'an, dalam upaya membangun pondasi pemikiran islam yang logis dan rasional dengan mengintegrasikan pesan-pesan dan nilai-nilai dari teks-teks suci Qur'an dan Sunah Nabi.

- c. Melaksanakan pendidikan untuk cinta pada kebenaran dan kebijaksanaan serta membangun pondasi kekuatan diri untuk berfikir lebih mendalam dan menyadari bahwa ia makhluk Tuhan serta kebiasaan dan kepandaian untuk melihat dan memecahkan persoalan
- d. Pendidikan dimaksud ialah pondasi keahlian dalam teori pada pencapaian tingkatan yang lebih tinggi (*ushuli*) berdasarkan kaidah akal fitrah, kalbu, Al-Qur'an sehingga kelak mampu menemukan tesa baru untuk kemaslahatan manusia. Sedangkan keahlian praktis adalah pencapaian tingkatan yang lebih tinggi (*hudhuri*) sehingga dengan demikian dapat memiliki intuisi yang tajam, mereka dapat berperan aktif secara langsung tentang peristiwa-peristiwa masa kini dan akan datang. Kemudian ia mempunyai daya kekuatan yang nanti akan mampu melakukan perubahan sosial berdasarkan prinsip-prinsip akhlak ([website www.ponpeskhafidulquran.com](http://www.ponpeskhafidulquran.com), diunduh tanggal 20 Agustus 2016).

D. Sarana dan Prasarana

Pondok pesantren yang beralamatkan di Jl. Gunung Muria No.7 desa Jatirejo Kec. Ampelgading Kab. Pemalang merupakan pondok pesantren berbasis Tahfidz yang berdiri di tanah seluas 2000 m². Tanah ini merupakan tanah wakaf dari pemerintahan pada tahun 1980, diatas tanah tersebut dibangun pondok pesantren

modern Khafidul Qur'an Jatirejo. Pesantren ini berdiri di tengah pemukiman masyarakat, pesantren ini memiliki perlengkapan sarana dan fasilitas yang menunjang pelaksanaan program-program kegiatan meliputi:

1. Asrama santri putra

Pondok pesantren memiliki 12 unit/kamar yang diperuntukkan untuk santri putra, satu kamarnya berisikan 5-6 orang. Fasilitas dalam kamar yang diberikan antara lain, kasur dan almari. Per kamar terdapat dua sampai tiga kasur dan satu almari. Asrama putra ini terletak di depan gedung pesantren.

2. Asrama santri putri

Berbeda jumlah dengan asrama putra, kamar di asrama putri lebih sedikit hanya berjumlah 9 kamar. Satu kamar berisikan 4-5 orang, dengan fasilitas almari dan dua kasur. Asrama putri ini terletak di bangunan belakang pondok pesantren modern Khafidul Qur'an Jatirejo.

3. Masjid

Pondok pesantren yang berdiri diatas tanah wakaf ini terdapat sarana masjid yang di bangun ditengah-tengah kompleks pondok pesantren. Masjid ini memiliki luas bangunan 15x15 M, masjid ini difungsikan sebagai pusat kegiatan ibadah, seperti shalat dan kegiatan pengkajian kitab kuning serta kegiatan-kegiatan lainnya. Masjid ini juga diperuntukkan

untuk kegiatan akbar tahunan pondok pesantren Modern Khafidul Qur'an Jatirejo.

4. Perpustakaan

Pondok pesantren memiliki satu perpustakaan yang didalamnya terdapat buku-buku tentang keislaman dan kitab-kitab untuk bacaan para santri. Tafsir-tafsir juga ada di perpustakaan pondok pesantren Modern Khafidul Qur'an Jatirejo.

5. Lapangan olahraga

Lapangan olahraga ini berfungsi untuk kegiatan olahraga para santri, untuk kegiatan olahraga para santri. Kegiatan ini bersifat *insidental*, karena tidak terjadwal dalam kegiatan santri. Lapangan yang terletak di halaman belakang asrama putra dan putri. Lapangan ini terdiri dari:

- a. Lapangan bola voly
- b. Lapangan badminton
- c. Lapangan bola basket

6. Koperasi

Koperasi ini berfungsi untuk memenuhi kebutuhan harian para santri, sehingga santri tidak perlu lagi pergi keluar pondok untuk membeli keperluan pribadi. Disini tersedia barang-barang mulai dari kebutuhan berupa alat mandi, alat tulis, hingga pakaian serta kebutuhan yang lainnya.. Walaupun

tempatnnya tidak terlalu besar akan tetapi barang yang di jual dalam koperasi tersebut dapat dikatakan cukup lengkap.

7. Jaringan internet dan Hotspot

Sarana jaringan internet dan hotspot adalah sebagai salah satu fasilitas pendukung untuk para santri yang dapat digunakan pada hari-hari tertentu. Fasilitas ini digunakan ketiga kegiatan yang berhubungan dengan komputer.

8. Aula

Aula ini diperuntukkan untuk tempat kegiatan santri baik dalam pengajaran atau kegiatan yang lain. Aula seluas 10x10 m menjadi tempat kegiatan kedua setelah masjid.

9. Lab. Komputer

Menjadi santri di pondok pesantren Modern Khafidul Qur'an Jatirejo diajarkan komputer, agar lulusan pesantren tidak menjadi santri yang buta akan teknologi. Pengajaran komputer ini meliputi pengajaran dasar seperti: Microsoft word, Microsoft excel, dan pembuatan blok.

E. Struktur Organisasi

Struktur organisasi dalam pondok pesantren modern Khafidul Qur'an Jatirejo dilakukan sebagaimana pondok pesantren lainnya yaitu terdapat pengasuh, pengurus yang terdiri dari sekretaris, bendahara, dan bidang-bidang tertentu. Struktur

organisasi pondok pesantren modern Khafidul Qur'an Jatirejo adalah sebagai berikut:

Struktur Organisasi
Pondok Pesantren Modern Khafidul Qur'an Jatirejo
Kecamatan Ampelgading Kabupaten Pemalang
2016/2017

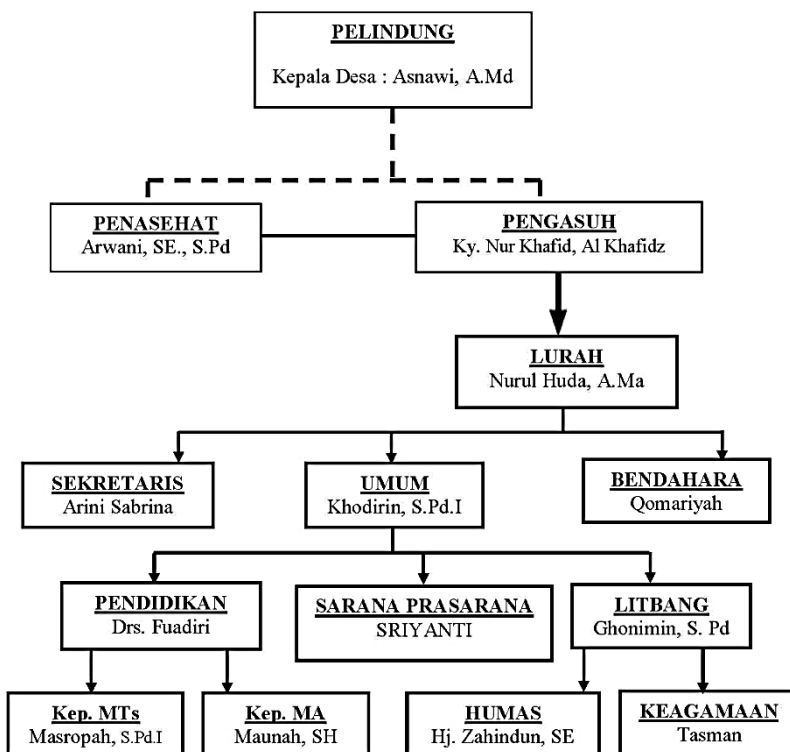

(sumber: website www.ponpeskhafidulquran.com, diunduh tanggal 20 Agustus 2016)

Struktur organisasi diatas mendapatkan tugas dan wewenang sesuai dengan jabatannya, pembagian tugas tersebut adalah:

1. Pelindung

Pelindung adalah orang yang bertanggung jawab untuk melindungi dan membina organisasi dalam hal ini adalah pondok pesantren modern Khafidul Qur'an Jatirejo. Tugas dari pelindung adalah bertanggung jawab secara penuh terhadap pondok pesantren.

2. Penasehat

Penasehat adalah orang dari yayasan yang bertugas untuk memberikan nasihat serta melakukan pengawasan kepada pengasuh. Pemberian nasihat ini terkait tentang kebijakan dan inovasi untuk kemajuan pondok pesantren. Sehingga pengasuh dapat memberi arahan kepada ketua pengurus atau lurah untuk bagaimana menyusun program kegiatan. Tugas dan wewenang penasehat antara lain:

- a. Penasehat bertugas memberi nasihat untuk kepentingan pesantren
- b. Penasehat berwenang:
 - 1) Memeriksa dokumen
 - 2) Memasuki bangunan, halaman, atau tempat lain yang dipergunakan pesantren.

3) Memberi pengarahan dan nasihat terkait kegiatan pesantren

3. Pengasuh

Pengasuh merupakan orang tertinggi di dalam susunan organisasi pesantren, pengasuh disini memiliki tugas dan wewenang antara lain:

- a. Keputusan mengenai perubahan anggaran dasar
- b. Mengangkat dan atau memberhentikan anggota pengurus
- c. Menetapkan kebijakan umum, berdasarkan anggaran dasar
- d. Mengesahkan program kerja rancangan anggaran tahunan yayasan dan mengesahkan laporan tahunan

4. Pengurus

Pengurus adalah orang yang melaksanakan pekerjaan kepengurusan dalam pondok pesantren sehari-hari. Anggota pengurus terdiri dari, ketua/lurah, sekretaris, dan bendahara. Masing-masing Pengurus memiliki tugas dan wewenang tersendiri antara lain:

a. Ketua/ Lurah

Sebagai ketua/ lurah adalah melaksanakan kegiatan sehari-hari dan bertanggung jawab penuh atas kepengurusan atas pesantren, selain yang telah dijelaskan ada beberapa tugas dan wewenang ketua/lurah, antara lain:

- 1) Menyusun program kerja dan rancangan anggaran
- 2) Mengadakan rapat pengurus

3) Sebagai penanggung jawab pelaksana kegiatan

b. Sekretaris

Tugas utama dari sekretaris adalah mengelola administrasi pesantren. Selain itu sekretaris bertugas membantu ketua, menggantikan ketua jika berhalangan hadir dalam kegiatan-kegiatan yang ada.

c. Bendahara

Bendahara bertugas mengelola keuangan di pondok pesantren modern Khafidul Qur'an.

5. Bidang Umum

Bidang umum memiliki tanggung jawab atas kegiatan atau program dalam pesantren yang menyangkut segalanya, terdiri dari:

a. Pendidikan

Bidang pendidikan disini membawahi MA dan MTs yang merupakan bagian yayasan pondok pesantren modern Khafidul Qur'an. bidang pendidikan ini bertugas mengkoordinasi tentang kebijakan-kebijakan sekolahan yang harus atas perijinan pondok pesantren.

b. Sarana prasarana

Bidang sarana dan prasarana mempunyai tugas pokok menyelenggarakan kegiatan pengolahan sarana dan prasarana. Untuk menyelenggarakan tugas pokok tersebut, bidang sarpras mempunyai fungsi, diantaranya:

- 1) Menyusun program kegiatan sarana prasarana
 - 2) Pengusulan, penetapan, dan pengadaan sarana prasarana dan perlengkapan
 - 3) Mengkoordinir pelaksanaan inventaris
 - 4) Merencanakan dan melaksanakan program pengembangan dan pemeliharaan sarana prasarana.
 - 5) Melaksanakan analisis dan kebutuhan sarana prasarana
- c. Litbang

Bidang litbang atau penelitian dan pengembangan adalah kegiatan dalam pengembangan suatu sistem yang ada dalam organisasi. Tugas dan wewenang litbang di pondok pesantren modern Khafidul Qur'an Jatirejo antara lain:

- 1) Memantau pelaksanaan pengembangan dan pelatihan
- 2) Merumuskan pola kaderisasi
- 3) Memantau pelaksanaan hubungan masyarakat atau humas
(Dokumen Akta Yayasan, Dikutip Pada Tanggal 28 Juli 2016)

F. Program pondok pesantren

Pondok pesantren yang mengedepankan hafalan Al-Qur'an akan tetapi juga memiliki program keagamaan dan program umum lainnya. Di sini penulis membagi program-program yang ada di pondok pesantren Modern Khafidul Qur'an menjadi dua kategori, yaitu program umum dan program khusus, seperti:

1. Program umum

Program umum disini dibagi menjadi beberapa bagian karena banyaknya kegiatan diluar program yang menjadi unggulan pondok pesantren tersebut. Program umum ini dibagi menjadi beberapa bagian yaitu, keagamaan, bahasa, dan olah fisik.

a. Keagamaan

Program dalam bidang keagamaan memiliki beberapa kegiatan seperti pengajaran *taqrib, nahwu, sorof, tahsin, hadits, ta'lim mu'talim*, tafsir Qur'an. Pengajaran ini untuk melengkapi program hafalan yang dikhususkan dalam pondok pesantren Modern Khafidul Qur'an Jatirejo.

b. Bahasa

Bidang bahasa pondok pesantren memiliki beberapa program kegiatan yang melatih santri untuk dapat menguasai dua bahasa yang mulai diwajibkan dalam keseharian. Bahasa inggris dan bahasa arab, jika bahasa arab pondok pesantren memiliki program kegiatan *khitabah* dan bahasa inggris memiliki program kegiatan English club.

c. Olah fisik

Pencak silat merupakan salah satu program kegiatan olah fisik yang ada di pondok pesantren Modern Khafidul Qur'an. Program ini dilakukan seminggu sekali setiap hari senin.

2. Program khusus

Program khusus dalam pondok pesantren Modern Khafidul Qur'an adalah hafalan. Program hafalan ini merupakan program unggulan yang terdapat di pondok pesantren tersebut. Program hafalan Al-Qur'an yang dilaksanakan pondok pesantren bertujuan untuk mencetak santri yang bertitel *Hafidz* Qur'an dengan kualitas yang baik. Program yang menjadi unggulan ini terapkan menjadi sebuah program setoran yang dilakukan setiap hari dan ada intensitas kegiatan juga mendekati hari monumental seperti khataman Qur'an.

Pondok pesantren Modern Khafidul Qur'an Jatirejo memiliki tahapan-tahapan hafalan Al-Qur'an, yang pertama *Tahsin* yaitu memperbaiki bacaan yang dicontohkan ustadz dan ditirukan santri. Selanjutnya tahap setoran hafalan yang *disima'* ustadz. Tahapan ketiga adalah *murojaah* yaitu mengulang kembali hafalan dan tahapan akhir yaitu ujian hafalan satu bulan sekali untuk menilai hafalannya (Huda, Wawancara, 11 September 2016).

Pendidikan Al-Quran merupakan program utama dari pesantren ini, maka dari itu pondok pesantren Modern Khafidul Qur'an Jatirejo menginginkan santri yang lulus dari pondok tersebut menjadi seorang tahfidz yang fasih dalam bacaan Al-Qur'an. Berangkat dari keinginan tersebut pesantren melaksanakan pentashihan.

Adapun tahapan yang dilaksanakan dalam proses hafalan untuk lebih meningkatkan kualitas bacaan adalah:

a. Tes tajwid dan *makharijul huruf*

Sebelum santri memulai proses hafalan Al-Qur'an, terlebih dahulu santri di tes ilmu tajwidnya dan *makhorijul* hurufnya. Upaya ini dilakukan agar di dalam melafadzkan bacaan Al-Qur'an bisa benar dan fasih dalam pengucapannya.

b. Mewajibkan memakai *mushaf* khusus

Hal ini sangat penting dilakukan oleh santri karena dengan digunakannya Qur'an pojok akan mempermudah menghafal mengingat ayat selanjutnya pada halaman berikutnya.

c. Mengadakan *muraja'ah*

Menyetorkan hafalan yang sudah dihafal kepada pengampu, hal ini bertujuan untuk memperlancar hafalan

d. Mengadakan tes hafalan

Dilaksanakannya tes hafalan ini juga untuk memperlancar hafalan sekaligus meneliti bagian hafalan yang salah dan yang belum lancar. Tes ini dilakukan seminggu sekali untuk satu juz sedangkan sebulan sekali untuk meneliti seluruh hafalan santri (Khafidz, Wawancara: 15 Agustus 2016).

Materi yang telah dijelaskan diatas dilaksanakan dalam beberapa kegiatan pondok pesantren Modern Khafidul Qur'an Jatirejo, yaitu:

1. Kegiatan harian

Mayoritas santri adalah pelajar MTs dan MA maka kegiatan sehari-hari menyesuaikan, untuk itu kegiatan sehari-hari dijadwalkan ba'da subuh dan ba'da asar, seperti yang telah dijelaskan pada table 3.1.

2. Kegiatan mingguan

- a) Hari Sabtu jam 14.00 : Pengajian
- b) Setelah magrib malam Jum'at : Sima'an Qur'an (putra-putri)
- c) Setelah shalat isya malam Ahad : Qiro'ah

3. Kegiatan bulanan

Setiap hari minggu pertama diadakan tes untuk mengetahui kemampuan hafalan santri.

4. Kegiatan tahunan

Pada setiap minggu sebelum bulan puasa hari Sabtu dan Ahad dilaksanakan khataman Qur'an dan diteruskan dengan pengajian akbar (Dokumen agenda kegiatan Ponpes Khafidul Qur'an, Dikutip Tanggal 20 Agustus 2016).

Menghafal Al-Qur'an di pondok pesantren Modern Khafidul Qur'an memiliki beberapa tahapan kegiatan setoran kepada ustadz, yaitu:

1. Menyetorkan halaman baru

Penyetoran halaman baru biasanya santri menyetorkan hafalan sebanyak satu halaman atau lebih tergantung kemampuan santri yang dilaksanakan setelah shalat subuh.

2. Mengulang hafalan yang telah diperoleh

Hafalan yang telah diperoleh harus didengarkan kembali kepada guru, jumlah hafalan yang diperdengarkan kembali minimal lima halaman.

Pondok pesantren Modern Khafidul Qur'an memiliki berbagai aktivitas untuk kegiatan para santri, selain proses hafalan Qur'an. Bentuk kegiatan tersusun dalam jadwal keseharian seperti:

Tabel 3.1
Jadwal Kegiatan
Pondok Pesantren Modern Khafidul Qur'an Jatirejo
Kecamatan Ampelgading Kabupaten Pematang

Hari	Waktu		Kegiatan	Pengampu
Senin	Ba'da Subuh	05.00-06.00	Kultum	Ustd. Nurul Huda
		06.00-08.00	Pencak Silat	Mr. Fatkhi
	Ba'da Asar	16.00-17.30	Setoran	Pengampu
	Ba'da Magrib	18.00-19.00	Tafsir Qur'an	Kyai Nur Khafidz
	Ba'da Isya	19.30-21.00	English Club	Mrs. Arini Sabrina
Selasa	Ba'da Subuh	05.00-06.00	Hadits	Kyai Nur Khafidz
	Ba'da Asar	16.00-17.30	Setoran	Pengampu
	Ba'da Magrib	18.00-19.00	Taqrib	Ustd. Tasman
	Ba'da Isya	19.30-21.00	Tafsir Qur'an	Kyai Nur Khafidz
Rabu	Ba'da Subuh	05.00-06.00	Ushuriyah	Kyai Nur Khafidz
	Ba'da Asar	16.00-17.30	English Club	Mrs. Arini Sabrina

Hari	Waktu		Kegiatan	Pengampu
	Ba'da Magrib	18.00-19.00	Tafsir Qur'an	Kyai Nur Khafidz
	Ba'da Isya	19.30-21.00	Ta'lim Mu'talim	Ustd. Tasman
Kamis	Ba'da Subuh	05.00-06.00	Hadits	Kyai Nur Khafidz
	Ba'da Asar	16.00-17.30	Setoran	Pengampu
	Ba'da Magrib	18.00-19.00	Sorof	Ustd. Tasman
	Ba'da Isya	19.30-21.00	English Club	Mrs. Arini Sabrina
Jum'at	Ba'da Subuh	05.00-06.00	Setoran	Pengampu
	Ba'da Asar	16.00-17.30	Jumrmiyah/Nahwu	Ustd. Tasman
	Ba'da Magrib	18.00-19.00	Tafsir Qur'an	Kyai Nur Khafidz
	Ba'da Isya	19.30-21.00	Weekly Metting	Mrs. Arini Sabrina
Sabtu	Ba'da Subuh	05.00-06.00	Tahsin	Ustd. Nurul Huda
	Ba'da Asar	16.00-17.30	Setoran	Pengampu
	Ba'da Magrib	18.00-19.00	Tafsir Qur'an	Kyai Nur Khafidz
	Ba'da Isya	19.30-21.00	Khitabah	Ustd. Nurul Huda
Minggu	Ba'da Subuh	05.00-06.00	English Club	Mrs. Arini Sabrina
	Ba'da Asar	16.00-17.30	Setoran	Pengampu
	Ba'da Magrib	18.00-19.00	Qiraah	Ustd. Abror Jamil
	Ba'da Isya	19.30-21.00	Qiraah	Ustd. Abror Jamil

(Dokumen Kegiatan Ponpes Modern Khafidul Qur'an, Dikutip Tanggal 27 Juli 2016)

G. Penggerakan hafalan Al-Qur'an di pondok pesantren modern Khafidul Qur'an

Penggerakan dalam pondok pesantren juga memiliki indikator dalam pelaksanaan program hafalan Al-Quran antara lain:

1. Menggerakkan kegiatan yang dilaksanakan

Pondok pesantren dalam menggerakkan program hafalan memiliki cara tersendiri antara lain:

- a. Proses pembelajaran yang dilakukan melalui kegiatan hafalan oleh santri dan ustadz. Penggerakan dilakukan pengasuh adalah menekankan pada pembentukan mental dan rasa santri melalui program hafalan (Huda, wawancara pada tanggal, 04 Desember 2016). Selain program kegiatan unggulan yang ditekankan ada juga program pendukung antara lain: shalat berjamaah, *murajaah*, dan kegiatan lainnya. Pada santri penggerakan di lakukan meliputi

2. Memberi motivasi kepada staf dan santri

Pemberian motivasi yang dilakukan oleh pihak pengasuh di pondok pesantren modern Khafidul Qur'an adalah:

“Cara memberikan motivasi kepada santri untuk menghafal adalah dengan menyampaikan cerita-cerita tentang al Qur'an, *fadhilah tahfizdul* qur'an, setiap saat setiap waktu ustad pembimbing mengingatkan dan memberikan semangat kepada para santri baik, pada jam pembelajaran maupun diluar jam pembelajaran.”

Selain pemberian motivasi yang dilakukan untuk para santri, pemberian motivasi juga di berikan kepada para ustadz.

Adapun pemberian motivasi yang dilakukan oleh pengasuh antara lain:

- a. Memberikan kenaikan jabatan sesuai kapasitasnya dan kredibilitasnya dalam menjalankan setiap tugasnya masing-masing dan hal ini melalui berbagai pertimbangan serta seberapa besar kontribusinya yang diberikan bagi pondok pesantren.
 - b. Adanya liburan bersama dengan melakukan tour wisata ke tempat-tempat rekreasi dengan waktu yang telah ditentukan oleh pengasuh. Hal ini dilakukan untuk memperkuat tali silaturahmi bukan hanya antar pengurus, pengajar, pengasuh, melainkan juga para santri (Nur Khafid, Wawancara tanggal 28 Juli 2016).
3. Memberi bimbingan dalam pelaksanaan hafalan

Santri yang melaksanakan program hafalan di berikan bimbingan oleh pengasuh melalui pendampingan-pendampingan sehingga dalam diri santri tumbuh nilai tanggung jawab. Pengasuh juga menekankan pada pelatihan kepada santri yang meliputi pelatihan *qira'ah* (Nur Khafid, wawancara pad tanggal, 04 Desember 2016). Selain kepada santri, pengasuh juga memberikan bimbingan kepada para ustadz seperti bimbingan dan pelatihan ustad atau Pembina, yaitu pelatihan bagi para Pembina untuk mengikuti bimbingan dalam pelatihan *tahfidz*. Hal ini dilakukan dalam rangka memaksimalkan kredibilitas atas

hafalannya. Pembimbingan ini dilakukan agar mendapat hasil yang lebih baik dalam melaksanakan program kegiatan hafalan Qur'an oleh para santri (Huda, Wawancara tanggal 27 Juli 2016).

4. Menjalinkan komunikasi antar staf dan santri

Adapun cara-cara yang dilakukan oleh pondok pesantren modern Khafidul Qur'an dalam rangka menjalin komunikasi antara pengasuh dan staf/ustadz adalah dengan penyelenggaraan permusyawaratan. Kegiatan ini diadakan pengurus dalam bentuk rapat, diskusi dan wisata (Huda, wawancara dilakukan pada tanggal 04 Desember 2016). Penjalinan komunikasi yang dibentuk untuk ustadz dan santri ini ditegaskan oleh Nur Khafid seperti berikut:

“Sebagai bentuk penjalinan komunikasi yang lebih menyeluruh dari pengasuh terhadap ustadz dan santri dilakukan dengan menanyakan kepada para santri dan ustadz secara langsung bagaimana proses hafalan yang dilaksanakan dan sejauh mana hafalan yang sudah dilakukan.”