

### **BAB III**

#### **DESKRIPSI KOPERASI PONDOK PESANTREN BAITUL MU'AMALAT**

##### **AL HIKMAH**

#### **A. Gambaran Umum Koppontren Baitul Mu'amalat Al Hikmah Periode 2011-2013**

##### **1. Sejarah Koppontren Baitul Mu'amalat Al Hikmah**

Koppontren Baitul Mu'amalat Al Hikmah (selanjutnya disebut dengan Baitul Mu'amalat Al Hikmah Blora) yang berkedudukan di Blora Jawa Tengah didirikan. Berawal dari jama'ah manaqib membuat Koppontren pada tanggal 11 November 1997. Dari Koppontren membuat unit usaha yaitu usaha kecil seperti wartel dan Unit Simpan Pinjam Syari'ah pada tanggal 1 Desember 1998 dengan nama USPS Al Hikmah yang lebih dikenal Baitul Mu'amalat Al Hikmah, setelah pada tanggal 28 Februari 1997 terbit akta pendirian Koppontren Al Hikmah yang disahkan oleh Menteri Negara Koperasi dan Usaha Kecil Menengah Republik Indonesia dengan surat keputusan No. 13007/BH/KWK. 11/II/97.

Perkembangan usaha Koppontren BMA Blora dapat dikatakan cukup pesat apabila dilihat dari pertumbuhan asset dan perluasan jaringan pelayanan anggota yang mencapai pertumbuhan rata-rata 140,36% pertahun. Dilihat dari asset usaha yang berupa modal sebesar Rp. 1.973.000,00 pada 3 Maret 1999, selanjutnya pertumbuhannya adalah

Tabel: **Jumlah Perkembangan Asset**

No.	TAHUN	JUMLAH
1.	17 Januari 2000	Rp. 26.839.000,00
2.	4 Februari 2001	Rp. 47.199.000,00
3.	23 Februari 2002	Rp. 91.137.000,00
4.	16 Februari 2003	Rp. 269.034.000,00
5.	15 Maret 2004	Rp. 572.454.000,00
6.	21 Maret 2005	Rp. 854.176.000,00
7.	10 Maret 2006	Rp. 1.050.877.000,00
8.	28 Maret 2007	Rp. 1.326.161.000,00
9.	22 Maret 2008	Rp. 3.548.120.000,00
10.	28 Maret 2009	Rp. 4.375.925.000,00
11.	14 Maret 2010	Rp. 6.363.303.000,00
12.	6 Maret 2011	Rp. 9.555.787.000,00
13.	11 Maret 2012	Rp. 15.453.937.412,00
14.	23 Maret 2013	Rp. 23.041.666.201,00

**Sumber:** Data Koppontren BMA

Koppontren Baitul Mu'amalat Al Hikmah Blora merupakan salah satu lembaga keuangan mikro syari'ah yang dalam prinsip operasionalnya menggunakan prinsip syari'ah yang bebas *riba*, *maysir*, dan *gharar*. Fenomena penerapan prinsip syari'ah dalam Lembaga Keuangan Bukan Bank (LKBB) termasuk di dalamnya adalah Lembaga Keuangan Mikro Syari'ah (LKMS).

Keberadaan LKMS terutama di daerah pedesaan diharapkan dapat memberikan kontribusi yang nyata dalam pengembangan sektor riil, terlebih lagi bagi kegiatan usaha yang belum memenuhi segala persyaratan untuk mendapatkan pembiayaan dari lembaga perbankan syari'ah. Selain itu kontribusi nyata yang dapat diberikan oleh LKMS adalah sebagai benteng pertahanan masyarakat pedesaan dengan kemampuan ekonomi

lemah agar dapat terhindar dari jeratan riba yang kerap ditawarkan renternir kepada mereka dengan dalih membantu dari kesulitan namun kemudian mencekik mereka dengan bunga yang tinggi.

Koppontren Baitul Mu'amalat Al Hikmah Blora yang saat ini berumur 16 tahun telah memasuki tahap memperkuat jati diri sebagai Lembaga Keuangan Mikro Syari'ah yang selalu siap melayani masyarakat pedesaan dengan prinsip syari'ah sebagai usaha pembumian ekonomi Islam. Dengan demikian besarnya jumlah anggota dan asset usaha yang ada, diharapkan Koppontren BMA Blora akan menjadi benteng terdepan masyarakat pedesaan di sekitar kecamatan Ngawen kabupaten Blora dari gencarnya serbuan agen-agen riba yang semakin agresif menawarkan produk-produk riba kepada masyarakat. Begitupun perkembangan Koppontren BMA sekarang mempunyai kantor cabang Kunduran yang beralamatkan di desa Muraharjo, kecamatan Kunduran Blora, dan kantor cabang Medang yang beralamatkan desa Sendangharjo, kecamatan Blora.<sup>1</sup>

## **2. Visi dan Misi Koppontren Baitul Mu'amalat Al Hikmah**

Visi Koppontren Baitul Mu'amalat Al Hikmah adalah menjadi Koppontren primer, sedangkan mengembangkan ekonomi syari'ah dan mensejahterakan ekonomi anggota adalah Misi Koppontren BMA. Masing-masing lembaga dapat saja merumuskan visi dan misinya sendiri karena

---

<sup>1</sup> Sumber Dokumen Profil Koppontren Baitul Mu'amalat Al Hikmah Kecamatan Ngawen Kabupaten Blora.

visi dan misi sangat dipengaruhi oleh bentuk usaha, latar belakang masyarakat serta visi dan misi para pendirinya. Namun demikian, prinsip perumusan visi dan misi harus sama dan tetap dipegang teguh. Karena visi dan misi sifatnya jangka panjang, maka perumusannya harus dilakukan dengan sungguh-sungguh.<sup>2</sup>

### **3. Tujuan dan Fungsi Kopontren Baitul Mu'amalat Al Hikmah**

Tujuan didirikannya Kopontren Baitul Mu'amalat Al Hikmah Blora sesuai dengan yang tercantum dalam AD/ART Kopontren Al Hikmah adalah:

- a. Memajukan kesejahteraan anggota pada khususnya dan masyarakat pada umumnya.
- b. Ikut membangun tata perekonomian nasional dalam rangka mewujudkan masyarakat yang maju, adil, makmur berlandaskan Pancasila dan UUD 1995.
- c. Membina santri atau siswa pondok pesantren Nurul Huda dusun Pudak desa Sarimuyo, kecamatan Ngawen, kabupaten Blora untuk menjadi penggerak koperasi dalam rangka dakwah Islam *ala ahlis sunah wal jamaah*.

---

<sup>2</sup> Sumber Dokumen Profil Kopontren Baitul Mu'amalat Al Hikmah Kecamatan Ngawen Kabupaten Blora.

Dengan kata lain didirikannya Koppontren BMA yaitu bertujuan meningkatkan kualitas usaha ekonomi untuk kesejahteraan anggota pada khususnya dan masyarakat pada umumnya.

Pengertian tersebut di atas dapat dipahami bahwa Koppontren BMA berorientasi pada upaya peningkatan kesejahteraan anggota dan masyarakat. Anggota harus diberdayakan (*empowering*) supaya dapat mandiri. Dengan sendirinya, tidak dapat dibenarkan jika para anggota dan masyarakat menjadi sangat tergantung kepada Koppontren BMA, masyarakat dapat meningkatkan taraf hidup melalui peningkatan usahanya.

Pemberian modal pinjaman sedapat mungkin dapat memandirikan ekonomi peminjam. Oleh sebab itu, sangat perlu dilakukan pendampingan. Dalam pelemparan pembiayaan, Koppontren BMA harus dapat menciptakan suasana keterbukaan, sehingga dapat mendeteksi berbagai kemungkinan yang timbul dari pembiayaan.

#### **4. Struktur Organisasi Koppontren Baitul Mu'amalat Al Hikmah**

Untuk struktur organisasi dalam Koppontren Baitul Mu'amalat Al Hikmah Blora akan dijelaskan dalam bagian struktur organisasi di bawah ini:

### Struktur Organisasi Koppontren Baitul Mu'amalat Al Hikmah

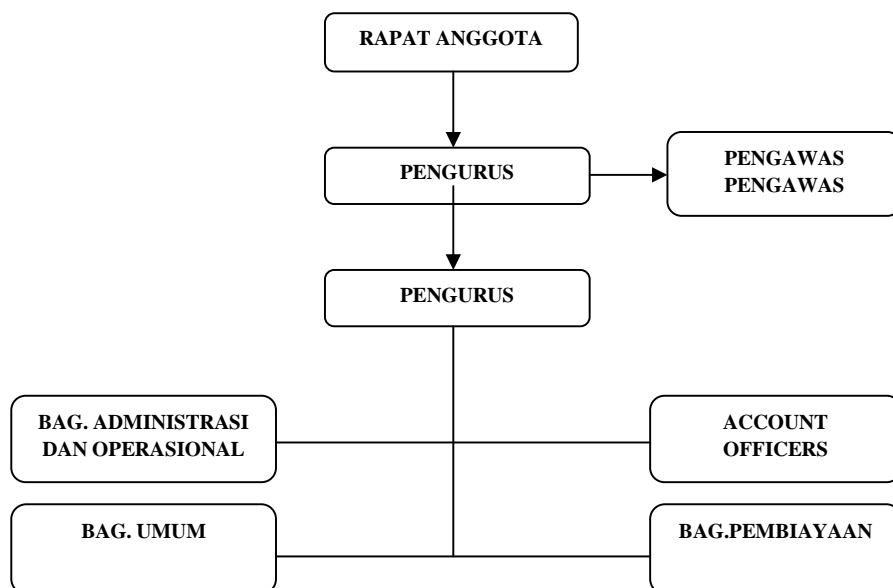

**Sumber: Data yang diolah**

Keterangan:

- a. Rapat Anggota: pengambilan keputusan anggota tertinggi (yang dapat mewakili sebagian besar peserta adalah anggota pendiri dan anggota biasa).
- b. Pengurus: kepengurusan berisi ketua yang bertanggung jawab penuh terhadap seluruh aktifitas lembaga kepada anggota maupun pihak eksternal, sekretaris yang bertanggung jawab atas segala agenda kegiatan, arus informasi, dan mekanisme administrasi lembaga dan

bendahara yang bertanggung jawab atas pengendalian keuangan lembaga.

- c. Badan Pengawas: badan yang bertanggung jawab dan memastikan pengelolaan lembaga sesuai syari'ah Islam dan tata kelola perusahaan yang baik (*good corporate governance*).
- d. *General* manager: pemimpin seluruh operasional Koppontren Baitul Mu'amalat Al Hikmah Blora.
- e. Bag. Administrasi dan operasional: bagian yang menjalankan keadministrasian lembaga keuangan serta operasional harian Koppontren Baitul Mu'amalat Al Hikmah Blora.
- f. Bag. Umum: bagian yang bertanggung jawab mengurus investasi, keamanan, dan keberhasilan lingkungan di lingkup kerja Koppontren Baitul Mu'amalat Al Hikmah Blora.
- g. Bag. *Account officers*: bagian yang menjalankan fungsi *marketing funding* bagi Koppontren Baitul Mu'amalat Al Hikmah Blora.
- h. Bag. Pembiayaan: bagian yang bertanggung jawab atas pembiayaan anggota Koppontren Baitul Mu'amalat Al Hikmah Blora.

- i. Masing-masing bagian dipimpin oleh seorang kepala bagian.<sup>3</sup>

## 5. Produk-Produk layanan Kopontren Baitul Mu'amalat Al Hikmah

Kegiatan usaha yang dilakukan Kopontren Baitul Mu'amalat Al Hikmah Blora antara lain adalah melakukan kegiatan penghimpunan dana dengan produk-produk simpanan dan pemberdayaan dana dengan produk-produk pembiayaan.

### a. Produk-Produk Simpanan

Produk-Produk Simpanan di Kopontren Baitul Mu'amalat Al Hikmah Blora antara lain:

#### 1) Simpanan Mudharabah

Nisbah bagi hasil = 30%:70% untuk *mudharib*, setoran awal Rp 50.000,-, saldo pertinggal Rp 10.000,-, bisa diambil sewaktu-waktu.

#### 2) Simpanan Berjangka Mudharabah

Diambil setiap jatuh tempo, diperpanjang secara otomatis, tidak ada potongan bea administrasi perbulan.

#### 3) Simpanan untuk Haji dan Umrah

Merupakan simpanan anggota dengan akad mudharabah atau bagi hasil untuk merencanakan hal-hal yang berkaitan dengan ibadah Haji dan

---

<sup>3</sup> Sumber Dokumen Profil Kopontren Baitul Mu'amalat Al Hikmah Kecamatan Ngawen Kabupaten Blora.



Umrah baik ONH, angsuran talangan Haji dan Umrah, pelunasan Haji maupun persiapan bekal keberangkatan.

4) Simpanan Didik (Simpanan untuk Pendidikan)

Merupakan simpanan anggota dengan akad mudharabah untuk merencanakan pendidikan pada setiap tingkat pendidikan baik Sekolah Dasar, SLTP, SLTA, maupun Perguruan Tinggi baik formal maupun informal.

b. Produk-Produk Pembiayaan

Sedangkan produk-produk pembiayaan di Koppontren Baitul Mu'amalat Al Hikmah Blora antara lain:

1) *Al Qardul Hasan*

Merupakan hutang uang untuk kebutuhan non usaha, berlaku *Mitslan Bi Mitslin* (hutang seribu kembali seribu), tidak dipersyaratkan memberi infaq atau imbalan, jangka waktu 1 minggu, 3 bulan, dan 4 bulan.

2) *Al Mudhorobah*

Merupakan pembiayaan untuk modal kerja usaha produktif, nisbah bagi hasil sesuai kesepakatan, jangka waktu 3 bulan, 4 bulan 10 x angsuran, 20 x angsuran.

3) *Al Murabahah*

Merupakan pembiayaan untuk pembelian barang (Koppontren Baitul Mu'amalat Al Hikmah selaku penjual barang yang dibutuhkan anggota),

naik keuntungan penjualan sesuai kesepakatan, jangka waktu 2 atau 3 bulan, 4 bulan dengan 10 x angsuran.

Adapun Program-Program Koppontren Baitul Mu'amalat Al Hikmah yaitu:

- a) Penguliran induk sapi atau kambing, anaknya menjadi milik yang memelihara, induknya digulirkan pada anggota lain.
- b) Bea Siswa Prestasi, untuk siswa rangking I dan II Madin, Mts dan SMK.
- c) Bantuan rehab untuk masjid dan musholla.
- d) Menyalurkan zakat maal pada *Mustahiqqin*.
- e) Penyerahan hewan Qurban saat Idul Adha.<sup>4</sup>

## 6. Strategi Pengelolaan Pengembangan Usaha

Koppontren Baitul Mu'amalat Al Hikmah merupakan salah satu lembaga keuangan dengan pola pada kegiatan di bidang Koppontren BMA pengelolaan pengembangan usahanya melalui:

- a) Penghimpun dana masyarakat atau simpanan dan menyalurkan dana ke masyarakat atau pembiayaan.
- b) Selain mempunyai produk pendanaan dan penyaluran dana, juga mempunyai Baitul Maal (LAZ) lembaga yang resmi menghimpun, menyalurkan zakat, infaq, shadaqah.

---

<sup>4</sup> Sumber Dokumen Profil Koppontren Baitul Mu'amalat Al Hikmah Kecamatan Ngawen Kabupaten Blora.

- c) Berprinsip bagi hasil, prinsip tersebut antara lain:
- (1) Penentuan besar resiko bagi hasil dibuat pada waktu akad dengan pedoman pada kemungkinan untung rugi.
  - (2) Besarnya bagi hasil berdasarkan pada jumlah keuntungan yang diperoleh.
  - (3) Jumlah pembagian bagi hasil meningkat, sesuai dengan peningkatan.
  - (4) Tidak ada yang meragukan bagi hasil.

## **7. Susunan Pengurus Kopontren Baitul Mu'amalat Al Hikmah Blora.**

### **1. PENGURUS**

Susunan pengurus Kopontren Nurul Huda "Baitul Mu'amalat Al Hikmah" adalah sebagai berikut:

- a) Ketua : Drs. Mashudi
- b) Sekertaris : Ngaripin, Spdi
- c) Bendahara : Ahmad Khoirun, S . Ag

### **2. PENASEHAT**

Susunan pengawas Kopontren Nurul Huda "Baitul Mu'amalat Al Hikmah" adalah sebagai berikut:

- a) Ketua : Mustamir
- b) Anggota : Ahmad Munain
- c) Anggota : Masthur

### 3. PENGELOLA/ Manajer Organisasi Koppontren

Koppontren Nurul Huda “Baitul Mu’amalat Al Hikmah” dalam melaksanakan kegiatan sehari-hari ditangani oleh manager dan dibantu oleh beberapa orang karyawan dengan pembagian tugas sebagai berikut:

#### **Kantor Pusat**

- a) General Manajer Operasional : Umar Syahid
- b) Manager Pembayaran : Karyadi
- c) Bagian Operasioanal : Asri Purnaningwati
- d) Teller : Nur Mutimatul Hidayah
- e) Kabag. Pembiayaan : Moh Mustakim
- f) Account *officer* : Ahmad Nursalim
- g) Account *officer* : Moh Fathurrahman
- h) Account *Officer* : Moh Arifin
- i) Account *officer* : Jupriyanto
- j) Account *officer* : Mahsun
- k) Account *officer* : Mualim
- l) Account *officer* : Musyafa
- m) Account officer : Fitri Nir Qoriah
- n) Pembantu umum : Kasno dan Muntaha

#### **Kantor Cabang Kunduran**

- a) Manager : M. Mustaqiem
- b) Teller : Nur Mustimmatul Hidayah

- c) *Account officer* : M. Musyafa  
 d) *Account officer* : Mualim  
 e) Pembantu Umum : M. Muntaha

#### **Kantor Cabang Medang**

- Manajer : M. Nur Salim  
 Teller : Siti Rianti  
*Account officer* : Ahsan Fikri  
 Pembantu Umum : Fundlori.<sup>5</sup>

### **8. Profil Koppontren Baitul Mu’amalat Al Hikmah (BMA) Periode 2011-2013.**

#### **1. Profil Umum**

- a. Nama BMA : Koppontren Nurul Huda “ Baitul Mu’amalat Al Hikmah, Jln. Raya Ngawen Km. 10.5 Blora Pudak Ngawen Blora 58253 yang sekarang menjadi Baitul Mu’amalat Al Hikmah.
- b. Akta Pendirian dan Badan Hukum : 13007/BH/KWK.11/II/97
- c. Tanda Daftar Perusahaan (TDP) : 11.06.5.65.00103
- d. Surat Izin Usaha Perdagangan : 4.188/11.06/PK/IV/2007/Pj

---

<sup>5</sup> Sumber Dokumen Profil Koppontren Baitul Mu’amalat Al Hikmah Kecamatan Ngawen Kabupaten Blora.

e. Nomor NPWP : 1.697.375.2-307

Selain itu Koppontren Baitul Mu'amalat Al Hikmah Blora telah menyusun kebijakan-kebijakan internal berupa:

- a) Anggaran Dasar dan Anggaran Rumah Tangga
- b) Cetak biru Koppontren Baitul Mu'amalat Al Hikmah Blora
- c) Standar Operasional Manajemen
- d) Perjanjian kerja sama pengelola

<b>2. Jumlah Anggota</b>	: 4.193
<b>3. Jumlah Anggota Penabung</b>	: 2.520
<b>4. Jumlah Simpanan Anggota</b>	
a. Simpanan Pokok Khusus 2011-2013	: 1.233.971.669
b. Simpanan Pokok	: 26.155.000
c. Simpanan Mudharabah	: 6.682.199.000
d. Simpanan Berjangka	: 5.185.118.000
<b>5. Jumlah Simpanan Jama'ah Manaqib</b>	: 70 orang
<b>6. Jumlah Modal Donasi</b>	: 15.000.000
<b>7. Hutang pihak ke III</b>	: 5.461.601.496
<b>8. Dana Zis atau Maal</b>	: 25.314.870,24
<b>9. Dana SHU</b>	: 47.430.595,00
<b>10. Jumlah Asset</b>	: 15.453.937.412,24
<b>11. Jumlah Pembiayaan</b>	: 11.973.761.000
<b>12. Jumlah Karyawan</b>	: 18 Orang

Jumlah anggota Koppondren Baitul Mu'amalat Al Hikmah berdasarkan jenis pekerjaan:

a. Pedagang/ jasa	: 3.295
b. Petani Tanam Pangan	: 579
c. Lain-lain	: 319

## **B. Upaya Pengembangan Perekonomian Koppondren Baitul Mu'amalat Al Hikmah Blora.**

Dalam upaya pengembangan perekonomian, Koppondren sebagai wujud lembaga keuangan alternatif yang sehat diharapkan mampu mendapatkan kepercayaan dan dukungan dari anggota atau calon anggota, Koppondren tetap konsisten dan secara berkelanjutan akan mewujudkan visi dan misinya.

### **A. Bidang Permodalan dan Usaha**

Usaha peningkatan komponen modal sendiri dilakukan karena merupakan variabel penting untuk membangun kemandirian dan tingkat kecukupan modal lembaga. Upaya BMA dengan memperbanyak dana dan cadangan, karena selama ini Koppondren BMA belum mampu mendapatkan penanam saham (pendiri). Penggalan modal dari sumber-sumber lain terutama dari komponen modal pihak ketiga baik dari lembaga pemerintah maupun lembaga swasta menjadi program yang telah Koppondren BMA lakukan.

Bidang usaha yang dilakukan oleh Koppontren BMA pada hakekatnya sama dengan tahun-tahun sebelumnya, unit Koppontren BMA, dan simpan pinjam jama'ah manaqib. Sampai saat ini Koppontren BMA belum mendapatkan format usaha baru untuk membentuk usaha yang *reliable* dan menguntungkan. Disisi lain dari sisi pelayanan terdapat kemajuan di mana Koppontren BMA sepanjang tahun sudah bisa melayani dan mengupayakan dana talangan Haji.

a. Bidang Usaha

Pendapatan kotor	: 4.681.476.166
Volume Usaha	: 16.156.998.284
Biaya-Biaya	: 3.992.538.839
Sisa Hasil Usaha	
Pendapatan kotor	: 4.681.476.166
Biaya-Biaya	: 3.992.538.839
SHU tahun 1999	: 688.937.327

b. Bidang permodalan

Modal sendiri	: 2.412.038.729
Hutang jangka pendek	: 15.168.025.976
Hutang jangka panjang	: 5.461.601.496
Total Asset	: 23.041.666.201

B. Bidang Sosial Kemasyarakatan



Mengadakan pembinaan anggota, menambah beberapa ekor kambing dan satu ekor sapi untuk di pelihara tokoh-tokoh agama di desa sekitar dengan upah anaknya, sedangkan induknya di putar lagi secara bergiliran, membantu sarana prasarana terhadap jama'ah-jama'ah keagamaan (Ibu Yassinan, Manakiban, Dibaan), membantu musholla, madrasah dan masjid sekitar yang sedang membangun, meski dengan nominasi yang tidak besar.

### C. Pertumbuhan Koppontren Baitul Mu'amalat Al Hikmah Blora.

Perkembangan Koppontren sejak dimulai operasionalnya pada tanggal 28 Februari 1997 hingga saat ini berjalan dengan baik, baik dalam bidang simpan pinjam dan bidang usaha lain. Berikut perkembangan struktur modal yang dimiliki Koppontren BMA tiga tahun terakhir.

Gambar: 3.1 TABEL PERKEMBANGAN KOPPONTREN BAITUL MU'AMALAT AL HIKMAH

<b>Struktur Modal</b>	<b>2011 (dalam Rp)</b>	<b>2012 (dalam Rp)</b>	<b>2013 (dalam Rp)</b>
<b>MODAL SENDIRI</b>			
Simp. Khusus	426.300.000	578.000.371	1.233.971.669
Simp. Pokok	10.290.000	19.125.000	26.155.000
Cadangan/ ZIS	333.424.808	386.340.548	447.974.734
Laba/ SHU	201.236.028	224.382.316	688.937.326
<b>Simp. Masukan</b>			
Simp. Pendidikan	20.097.750	401.714.916	866.668.896
S. Mudharabah	3.415.129.154	4.688.011.566	6.682.199.000
S. Pembiayaan	282.380.709	9.482.500.000	11.972.761.000
S. Berjangka	1.767.600.000	3.859.400.000	5.185.118.000
S. Haji	400.714.961	401.714.961	817.663.605
Modal Donasi	15.000.000	15.000.000	15.000.000
<b>JUMLAH</b>	<b>6.589.792.701</b>	<b>10.753.689.678</b>	<b>15.963.688.230</b>

*SUMBER:* RAT Koppontren Baitul Mu'amalat Al Hikmah diolah

Dari perkembangan Koppontren Baitul Mu'amat Al Hikmah selama 3 (tiga) tahun mulai tahun 2011 sampai 2013 mengalami peningkatan yang signifikan, disini menunjukkan konsistensi Koppontren BMA dalam meningkatkan perekonomian koperasi dalam segala bidang usaha. (Sumber: Dokumen profil Koppontren Baitul Mu'amat Al Hikmah).

**Gambar: 3.2 PERKEMBANGAN JUMLAH ANGGOTA**

No	Desa	Jumlah tahun 2011	Jumlah tahun 2012	Jumlah tahun 2013
1	Sendang Mulyo	125	155	213
2	Kali Porang	57	63	78
3	Sarimulyo	355	367	387
4	Karang Tawang	78	83	98
5	Wantilgung	250	253	269
6	Ndang Sari	26	50	64
7	Ndowan	24	38	58
8	Pudak	36	47	54
9	Pengkol	1.267	1.345	1.525
10	Karang jowo	136	171	178
11	Kaligung	276	301	325
12	Seren	325	353	368
13	Brumbung	230	247	256
14	Ndowan	126	179	182
15	Talok	127	137	143
	<b>Total</b>	<b>3.438</b>	<b>3.789</b>	<b>4.193</b>

**SUMBER:** Koppontren Baitul Mu'amat Al Hikmah

**Gambar: 3.4 TABEL JENIS USAHA**

No.	Jenis Usaha	Tahun 2011	Tahun 2012	Tahun 2013
1	Petani tanam pangan	570	573	579
2	Pedagang	2.567	2.900	3.295
3	Lain-lain	301	316	319
	<b>Total</b>	<b>3.438</b>	<b>3.789</b>	<b>4.193</b>

**SUMBER:** Koppontren Baitul Mu'amat Al Hikmah

Gambar: **3.5 GRAFIK TINGKAT HASIL USAHA DENGAN BESARAN PINJAMAN  $\leq$  1 JUTA DI KOPPONTREN BAITUL MU'AMALAT AL HIKMAH.**

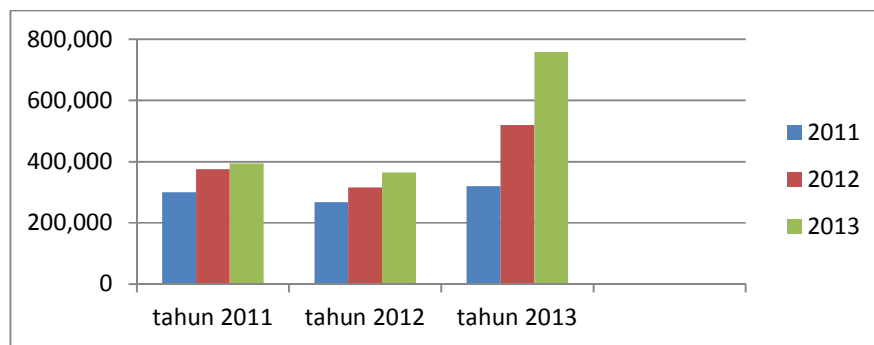

**SUMBER:** Koppontren Baitul Mu'amalat Al Hikmah

Dari perkembangan tingkat hasil usaha dengan besaran pinjaman  $\leq$  1 juta di Koppontren Baitul Mu'amalat Al Hikmah selama 3 (tiga) tahun mulai tahun 2011 sampai 2013 mengalami peningkatan yang signifikan, disini menunjukkan konsistensi Koppontren BMA dalam meningkatkan perekonomian koperasi dalam segala bidang usaha dilihat dari tingkat hasil usaha. (Sumber: Dokumen profil Koppontren Baitul Mu'amalat Al Hikmah).

**Gambar:3.5 GRAFIK TINGKAT HASIL USAHA DENGAN BESARAN PINJAMAN  $\geq$  1 JUTA DI KOPPONTREN BAITUL MU'AMALAT AL HIKMAH.**

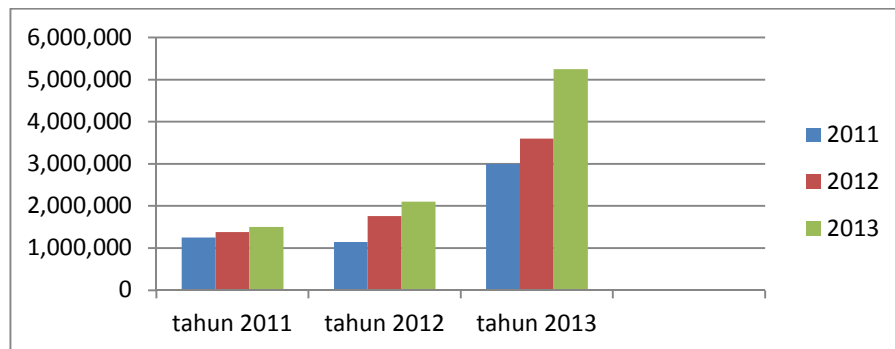

**SUMBER:** Koppontren Baitul Mu'amalat Al Hikmah

Dari perkembangan tingkat hasil usaha dengan besaran pinjaman  $\geq$  1 juta di Koppontren Baitul Mu'amalat Al Hikmah selama 3 (tiga) tahun mulai tahun 2011 sampai 2013 mengalami peningkatan yang signifikan, disini menunjukkan konsistensi Koppontren BMA dalam meningkatkan perekonomian koperasi dalam segala bidang usaha dilihat dari tingkat hasil usaha didesa Sarimulyo. (Sumber: Dokumen profil Koppontren Baitul Mu'amalat Al Hikmah).

#### **Syarat-Syarat menjadi Anggota Koppontren Baitul Mu'amalat Al Hikmah.**

Untuk menjadi anggota Koppontren Baitul Mu'amalat Al Hikmah maka ada beberapa persyaratan yang harus terpenuhi yaitu:

- 1) Mengisi formulir permohonan menjadi Anggota.
- 2) Menyerahkan Foto Copy KTP/ SIM yang masih berlaku.
- 3) Sertifikat, Foto Copy STNK, Foto Copy Kartu Keluarga (KK), BPKB.
- 4) Proses 2 atau 3 hari (survey).