

BAB III

GAMBARAN UMUM TENTANG BMT NU SEJAHTERA

A. PENGERTIAN BMT

Dalam kamus kontemporer Arab-Indonesia, baitul maal diartikan sebagai rumah dana/ harta dan baitul tamwil diartikan sebagai rumah usaha atau rumah pembiayaan. Baitul maal dikembangkan berdasarkan sejarah perkembangan Islam. Dimana baitul maal dikembangkan untuk mengumpulkan sekaligus mentasyarufkan dana sosial. Sedangkan baitul tamwil merupakan lembaga bisnis yang bermotif laba.

Baitul Mal Wa Tamwil (BMT) terdiri dari dua istilah, yaitu baitul mal dan baitut tamwil. Baitul maal lebih mengarah pada usaha-usaha pengumpulan dan penyaluran dana yang non profit, seperti zakat, infak dan shodaqoh. Sedangkan baitut tamwil sebagai usaha pengumpulan dan dan penyaluran dana komersial.

Adapun secara terminologis (ma'na istilah), sebagaimana uraian Abdul Qadim Zallum (1983) dalam kitabnya *Al Amwaal Fi Daulah Al Khilafah*, Baitul Mal adalah suatu lembaga atau pihak yang mempunyai tugas khusus menangani segala harta umat baik berupa pendapatan maupun pengeluaran negara. Sedangkan tugas/kegiatan Baitul Tamwil adalah mengembangkan usaha-usaha produktif dan investasi dalam meningkatkan kualitas kegiatan ekonomi pengusaha kecil antara lain dengan mendorong kegiatan menabung dan menunjang kegiatan ekonomi lainnya.⁹⁸

B. SEJARAH BMT NU SEJAHTERA

BMT NU Sejahtera Mangkang Kota Semarang didirikan pada tahun 2007 dengan Akta Notaris Badan Hukum sebagai Koperasi No.180.08/305 yang ditetapkan pada tanggal 5 Mei 2007. Eksistensi BMT NU Mangkang Kota Semarang merupakan manifestasi dari hasil

⁹⁸ Kang Idas, [Khttp://www.definisi-pengertian.com/2015/05/definisi-pengertian-baitul-mal-wattamwil.html](http://www.definisi-pengertian.com/2015/05/definisi-pengertian-baitul-mal-wattamwil.html), diakses pada tanggal 10 Desember 2016

pemikiran kalangan nahdhiyyin (NU) terkait masalah pengembangan ekonomi umat Islam. Hal ini disebabkan banyaknya di kalangan umat Islam yang masih membutuhkan bantuan pengembangan usaha, khususnya yang masih dalam tingkat usaha kecil dan mikro.⁹⁹



Gambar 3.1 Gedung BMT NU Sejahtera Kendal

Dalam Konfercab (Konferensi Cabang) NU tahun 2006, semua sepakat bahwa PCNU harus mendirikan lembaga keuangan berbasis syari'ah. Putusan tersebut kemudian ditindaklanjuti dengan pembentukan Koperasi oleh PCNU Semarang dengan nama Koperasi NU Sejahtera atau Koperasi NUS. Langkah ini kemudian dikembangkan dan akhirnya pada tahun 2007 dibentuklah Baitul mal wa tamwil (BMT) dengan nama yang sama yakni BMT NU Sejahtera.¹⁰⁰

Dalam penggunaan nama “Sejahtera” terkandung harapan dan sekaligus tujuan pendirian BMT. Harapan dan tujuan tersebut tidak lain adalah agar BMT NU Sejahtera mampu menjadi sarana warga Nahdhiyyin pada khususnya maupun umat Islam pada umumnya untuk mencapai kesejahteraan

⁹⁹ Wawancara dengan Bapak Sa'dullah, 2 Juni 2015 di BMT NU Sejahtera Mangkang jam 13.30 WIB

¹⁰⁰ *Ibid*

hidup yang harmonis, aman dan tepat guna. Sehingga ketimpangan sosial yang muncul di masyarakat lambat laun berkurang. Aplikasi dari hal tersebut diwujudkan dalam dua aplikasi pelayanan yang disediakan di BMT NU Sejahtera dalam bentuk simpanan dan pembiayaan.¹⁰¹

Pada tanggal 16 Maret 2009, keberadaan koperasi “NU SEJAHTERA” sudah ditingkat Propinsi dengan badan hukum nomor 05/PAD/KDK.11/III/2009. Setelah eksis sampai saat ini atau kurang lebihnya dua tahun sejak berdirinya Koperasi “NU SEJAHTERA” telah memiliki UJKS (Unit Jasa Keuangan Syari’ah) yaitu berupa Lembaga Keuangan Syari’ah BMT NU Sejahtera yang sudah mempunyai beberapa kantor cabang diantaranya Gunung pati, Sudirman, Manyaran, Genuk, Puduk payung, Klipang, Mangkang, Magelang dan Kebumen. Kantor yang beralamat di Jalan Raya Semarang Kendal KM. 15 No. 99 Mangkang yang saat ini dijadikan sebagai kantor pusat. Pada akhir tahun 2009 dibuka Kantor Cabang BMT NU Sejahtera di kota dan kabupaten lain yaitu Kendal, Boyolali, dan Ampel. Menyusul kemudian pada bulan Maret 2010 dibuka kembali kantor cabang BMT yaitu Sukoharjo dan Gombong. Pada tanggal 13 Juli 2011 baru saja diresmikan kantor cabang Demak, selanjutnya disusul dengan kantor cabang Parakan, Wonosobo, Purwokerto, Sukoharjo, Sragen, Gubug dan Wonogiri.¹⁰²

Kemudian pada tanggal 6 Desember 2012, berdiri Kantor Cabang STAINU Temanggung dan Banjarnegara, tanggal 7 Januari 2013 berdiri Kantor Cabang Pegandon, tanggal 21 Januari berdiri Kantor Cabang Sudirman, dan tanggal 1 Maret 2013 berdiri Kantor Cabang Majapahit. Seiring dengan berkembangnya teknologi pula, Alhamdulillah BMT NU Sejahtera sudah bisa melayani Transfer Bank baik Dalam maupun Luar Negeri dengan menggunakan layanan E-banking. Di awal bulan Agustus 2010, BMT NU Sejahtera yang merupakan unit dari Koperasi NU

¹⁰¹ Zaenal Abidin, “Baitul Mal wa Tamwil NU Sejahtera Semarang”, <http://nusaummatsejahtera.wordpress.com/2013/06/19/bmt-dalam-badan-hukum-koperasi/>, diakses pada 19 September 2015.

¹⁰² *Ibid*

Sejahtera juga sudah menggunakan sistem online, yang merupakan bentuk kerjasama dengan PT. Sigma Cipta Caraka. Jadi, anggota dan calon anggota dalam penyetoran atau penarikan dana sudah bisa dilayani di setiap kantor cabang BMT NU Sejahtera di seluruh Jawa Tengah. Dan pada pertengahan bulan Juni 2011 BMT NU Sejahtera sudah menambah layanan kepada anggota dan calon anggota yaitu dengan adanya fasilitas mesin EDC (Elektronik Data Capture), yang dapat memberikan kemudahan dalam hal pengecekan saldo, isi pulsa, pembayaran listrik.¹⁰³

C. VISI MISI DAN NILAI-NILAI BMT NU SEJAHTERA

Visi dari BMT NU Sejahtera Cabang Kendal : Menjadi Lembaga Pemberdayaan Ekonomi Ummat yang Mandiri dengan Landasan Syariah.

Misi BMT NU Sejahtera Cabang Kendal :

1. Menjadi penyelenggara layanan keuangan syariah yang prima kepada anggota dan mitra usaha.
2. Menjadi model pengelola keuangan ummat yang efisien, efektif, transparan dan professional.
3. Mengembangkan jaringan kerjasama ekonomi syariah.
4. Mengembangkan sistem ekonomi ummat yang berkeadilan menurut syariat.¹⁰⁴

D. STRUKTUR ORGANISASI BMT NU SEJAHTERA

BMT NU Sejahtera seperti halnya lembaga keuangan yang lain yang mempunyai sistem pembagian kerja yang dirumuskan dalam bagan struktur organisasi sebagai berikut :¹⁰⁵

¹⁰³ Wawancara dengan Bapak Sa'dullah, 2 Juni 2015 di BMT NU Sejahtera Mangkang jam 13.30 WIB

¹⁰⁴ Modul Pembiayaan BMT CABANG KENDAL 2009.

¹⁰⁵ Wawancara dengan Bapak Sa'dullah, 2 Juni 2015 di BMT NU Sejahtera Mangkang jam 13.30 WIB

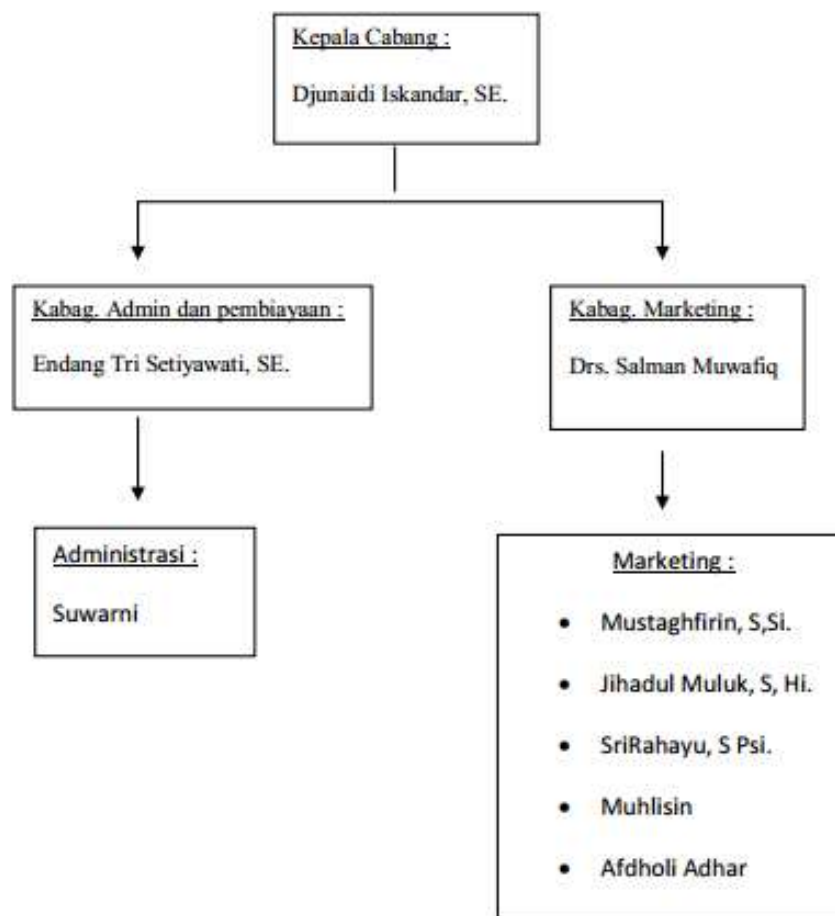

Gambar 3.2 Strktur Organisasi BMT NU Sejahtera Kendal

E. TUJUAN BMT NU SEJAHTERA

Pendirian BMT NU Sejahtera Mangkang Kota Semarang memiliki tujuan-tujuan sebagai berikut :¹⁰⁶

1. Meningkatkan pemberdayaan ekonomi umat berdasarkan prinsip syari'ah yang amanah dan berkeadilan.
2. Mengembangkan ekonomi umat dalam bentuk usaha mikro, kecil, dan menengah dengan berpegang pada prinsip syari'ah.
3. Meningkatkan pengetahuan umat dalam pengelolaan keuangan yang bersih, jujur, dan transparan.

¹⁰⁶ Zaenal Abidin, "Baitul Mal wa Tamwil NU Sejahtera Semarang", <http://nusaummatsejahtera.wordpress.com/2013/06/19/bmt-dalam-badan-hukum-koperasi/>, diakses pada 19 September 2015.

4. Meningkatkan semangat dan peran serta masyarakat dalam kegiatan BMT NU Sejahtera.

F. KEGIATAN BMT NU SEJAHTERA

Kegiatan yang dilakukan BMT NU Sejahtera adalah sebagai berikut:¹⁰⁷

1. Usaha
 - a. Menerima simpanan anggota dengan prinsip berbagi hasil (laba) berdasarkan syari'ah.
 - b. Memberi pembiayaan kegiatan usaha ekonomi (produktif)
 - c. Menerima titipan dan mengelola pemanfaatan zakat, infaq, shodaqoh menurut ketentuan syariah.
2. Non Usaha
 - a. Mendidik anggota untuk menyimpan / menabung dengan menyediakan pelayanan simpanan anggota.
 - b. Memberikan pembiayaan pengembangan usaha.
 - c. Membimbing anggota dalam perencanaan dan pengembangan usaha.
 - d. Membimbing anggota dalam pemanfaatan pembiayaan.
 - e. Menyediakan sarana produksi.
 - f. Memberikan latihan manajemen usaha maupun latihan tekhnis usaha.
 - g. Memberikan pembinaan rohani dan pengkajian keislaman bagi seluruh anggota.
3. Pengelolaan
 - a. Dikelola secara profesional.
 - b. Mengutamakan jaminan usaha / sosial / lingkungan / tokoh masyarakat setempat, dari pada jaminan uang atau harta benda.
 - c. Manager BMT adalah lulusan D3 atau S1 yang telah dilatih secara intensif dalam hal:
 - Konsepsi syariah dalam BMT.
 - Mekanisme kerja BMT.

¹⁰⁷ Modul Pembiayaan ...

- Organisasi lingkungan BMT (dukungan peran serta dan modal lingkungan).

G. PRODUK-PRODUK BMT NU SEJAHTERA

1. Produk Simpanan Dana

Jenis produk pengumpulan dana yang ditawarkan relatif bervariasi sesuai kebutuhan dan kemudahan yang dimiliki oleh simpanan tersebut. BMT NU Sejahtera melayani jasa simpanan tabungan yang dapat digunakan sewaktu-waktu apabila nasabah membutuhkan. Produk simpanan pada BMT NU Sejahtera ada dua akad yaitu simpanan dengan akad *Wadiah Yad Dhamanah* dan dengan akad *Mudharabah*.¹⁰⁸

Berikut ini adalah produk penghimpunan dana dengan akad *Wadiah Yad Dhamanah* :¹⁰⁹

a. Simpanan *Wadi'ah*

Simpanan *wadiah* adalah bentuk simpanan yang berupa penitipan dana dari Nasabah yang setoran awal pembukaan simpanan *Wadi'ah* minimal Rp. 10.000, dana dapat disetor dan diambil setiap hari dan untuk setoran selanjutnya minimal Rp. 1.000 untuk melakukan transaksi simpanan *wadi'ah* bisa dilakukan untuk tiap hari dan pembagian bagi hasilnya dilakukan setiap bulannya dan akan dimasukkan ke saldo nasabah dana yang dititipkan di BMT NU Sejahtera tidak akan pernah berkurang apa bila anda jarang melakukan transaksi simpanan *Wadi'ah* dana anda justru akan terus bertambah sesuai dengan pembagian bagi hasil yang akan dilakukan setiap bulan saldo minimal yang harus disisakan dalam pengambilan adalah Rp 10.000 rupiah.

b. Simpanan Pendidikan

Merupakan simpanan yang diperuntukan untuk pelajar dalam memenuhi kebutuhan biaya pendidikan dengan setoran

¹⁰⁸ *Ibid.*

¹⁰⁹ *Ibid.*

awal hanya Rp.10.000 (sepuluh ribu rupiah) dan dapat disetor dan diambil setiap hari. Bila terkumpul Rp. 5.000.000 atau lebih dan tidak diambil selama 5 bulan mendapat tambahan bagi hasil atau bonus bagi pengelola di sekolah $0,1\% \times$ saldo terakhir setiap bulan. bila lebih dari 5 bulan bonus tetap berlaku.

c. Simpanan Qurban

Dikhususkan bagi mitra yang hendak menunaikan ibadah qurban dengan setoran awal mulai dari Rp.100.000. Setoran dapat dilakukan setiap hari tanpa dibatasi, sedangkan pengambilan dapat dilakukan pada saat akan menunaikan ibadah qurban apabila telah cukup untuk membeli hewan qurban yang direncanakan.

d. Simpanan Pelunasan Haji

Dikhususkan bagi calon haji untuk digunakan dalam pelunasan BPIH (Biaya Perjalanan Ibadah Haji) dengan setoran awal mulai dari Rp.10.000.000; (sepuluh juta rupiah). Sampai dengan sejumlah dana pelunasan yang besarnya ditentukan pemerintah. Mendapatkan pelayanan bimbingan ibadah haji dari KBIH-NU tanpa dikenakan biaya tambahan.

e. Simpanan Berjangka

Merupakan simpanan investasi untuk pengembangan ekonomi umat. Simpanan ini berjangka waktu 1, 3, 6, dan 12 bulan dengan nilai simpanan mulai dari Rp.1.000.000; (satu juta rupiah) dan tingkat bagi hasil yang sangat menguntungkan. Ditujukan bagi masyarakat yang ingin berinvestasi dalam jangka waktu tertentu.

2. Produk Pembiayaan

Jenis produk penyaluran dana yang ditawarkan adalah produk pembiayaan produktif dengan akad :¹¹⁰

a. *Murabahah.*

¹¹⁰ *Ibid.*

Adalah pembiayaan dengan prinsip jual beli barang pada harga pokok dengan tambahan keuntungan yang disepakati, dimana pihak BMT NU Sejahtera selaku penjual dan anggota selaku pembeli. Pembayaran dapat dilakukan secara angsuran sesuai dengan kesepakatan bersama. Pembiayaan ini cocok untuk anggota yang membutuhkan tambahan asset namun kekurangan dana untuk melunasinya secara tunai.

b. Mudharabah

Adalah produk pembiayaan yang menggunakan prinsip bagi hasil. Mitra yang memiliki proyek pekerjaan namun belum memiliki modal dapat mengajukan pembiayaan kepada BMT. Bagi hasil disesuaikan dengan kesepakatan nisbah diawal persetujuan (yang diperoleh dari keuntungan bersih proyek pekerjaan mitra).

c. Musyarakah

Adalah produk pembiayaan kemitraan. Mitra yang memiliki usaha namun membutuhkan tambahan modal dapat mengajukan kepada BMT. Nisbah/bagi hasil ditentukan sesuai dengan persetujuan antara mitra dengan BMT.

d. Ijarah

Adalah produk pembiayaan yang menggunakan prinsip sewa menyewa. Mitra yang hendak menyewa perkantoran, rumah dan lainnya dapat bekerja sama dengan BMT. BMT akan mendanai biaya sewa dan mitra dapat mengangsur kepada BMT.

Alur pelaksanaan pembiayaan produktif di BMT NU Sejahtera adalah sebagai berikut:¹¹¹

- a. Nasabah/anggota yang ingin mengajukan pembiayaan datang ke BMT NU Sejahtera untuk mendapatkan informasi pembiayaan. Namun adakalanya dalam praktek yang dilakukan oleh BMT NU Sejahtera menggunakan sistem ”jemput bola”. Jadi bagian marketing

¹¹¹ *Ibid.*

dari pihak BMT NU Sejahtera mendatangi calon nasabah/anggota yang ingin melakukan pengajuan pembiayaan produktif.

- b. BMT NU Sejahtera memberikan syarat-syarat yang harus dipenuhi oleh nasabah/anggota untuk mendapatkan pembiayaan yang terdiri dari :
 - 1) Formulir Peromohonan Pembiayaan.
 - 2) Foto copy KTP Suami dan Istri atau Wali.
 - 3) Foto copy Kartu Keluarga.
 - 4) Foto copy Jaminan (Warkah, BPKB disertai STNK, Sertifikat Tanah disertai SPPT).
 - 5) Foto copy legalitas badan usaha.
 - 6) Menjadi anggota mitra usaha.
 - 7) Membuka rekening simpanan.
 - 8) Bersedia menandatangani surat-surat terkait dengan pembiayaan.
- c. Analisa pembiayaan oleh bagian pembiayaan dengan penilaian dari hasil wawancara, kelengkapan syarat-syarat, nilai agunan, dan hasil akhir yang dilakukan oleh bagian marketing. Sehingga dalam bagian ini dilakukan survey ke tempat calon nasabah yang mengajukan pembiayaan produktif, untuk melihat untuk apa nasabah mengajukan permohonan pembiayaan produktif, dan dalam tahapan survey ini juga terjadi proses tawar menawar margin / keuntungan yang ingin diperoleh oleh BMT NU Sejahtera.
- d. Setelah oleh surveyor direkomendasi, kemudian dilanjutkan ke Rapat Komite Pembiayaan untuk dianalisa lebih lanjut.
- e. Jika permohonan diterima melalui Surat Keputusan Komite Pembiayaan, maka selanjutnya BMT NU Sejahtera memberikan informasi bahwa permohonan disetujui. Untuk selanjutnya dijadwalkan untuk akad (pengikatan).
- f. Untuk pra akad, maka nasabah/anggota harus memenuhi persyaratan berikutnya yaitu membuka rekening tabungan dengan

membayar biaya-biaya yang telah ditetapkan oleh BMT, seperti biaya menjadi anggota di BMT NU Sejahtera.

- g. Sedangkan untuk BMT NU Sejahtera dalam pra akad ini mempersiapkan hal-hal yang terkait akad seperti :
 - 1) Pembukaan fasilitas nasabah
 - 2) Pemeliharaan jaminan
 - 3) Berkas-berkas untuk akad
- h. Setelah kedua belah pihak memenuhi kewajiban masing-masing, kemudian dilanjutkan dengan perikatan (akad).
- i. Proses selanjutnya adalah pencairan pembiayaan. Dana dicairkan melalui rekening nasabah/anggota. Dana yang ditransferkan ke rekening nasabah/anggota tersebut sudah termasuk dalam potongan untuk simpanan pokok. Dana yang ditransfer ke rekening nasabah/anggota ini sudah sepenuhnya menjadi tanggungan nasabah/anggota. Jadi dana tersebut dipakai untuk membeli apa yang diajukan nasabah/anggota di awal permohonan pembiayaan produktif dilakukan sendiri oleh nasabah/anggota tersebut.
- j. Untuk pengawasan lancar tidaknya pembayaran angsuran dilakukan oleh bagian administrasi dan pembiayaan.

H. JENIS MEDIA PROMOSI YANG DIGUNAKAN BMT NU SEJAHTERA

1. Penjualan Perorangan (*Personal Selling*)

Pihak BMT NU Sejahtera Kendal terjun langsung ke calon-calon anggota yang potensial seperti mendatangi sekolah-sekolah NU dan organisasi-organisasi NU dengan cara bertatap muka secara langsung kepada perwakilan sekolah atau perwakilan organisasi yang dikunjungi dengan tujuan supaya pihak sekolah mau bekerjasama menabungkan uang tabungan murid-murid di BMT atau menabungkan uang kas organisasi mereka di BMT. Atau para karyawan BMT mempromosikan produk-produk BMT kepada teman dan saudara-saudara mereka dengan cara

bersilaturohim berkunjung di rumahnya supaya mereka mau menjadi anggota BMT.



Gambar 3.3 Karyawan BMT NU Sejahtera melakukan *personal selling* di sekolah-sekolah dan kantor-kantor

2. Periklanan (*Advertising*)

a. Media Cetak

1) Majalah

BMT NU Sejatera mengiklankan produk-produknya melalui majalah-majalah berbasis NU, seperti majalah aswaja NU PC Kabupaten Kendal yang diluncurkan oleh NU Kabupaten Kendal yang berisikan tentang rubric NU dan umum termasuk memperkenalkan BMT NU Sejahtera Kendal di masyarakat luas. cara mendapatkannya dengan membeli di gedung NU Kabupaten Kendal yang dikelola oleh PC Kabupaten Kendal tetapi tidak setiap majalah ada promosi dari BMT.



Gambar 3.4 Majalah Aswaja

2) Brosur

BMT NU Sejahtera mengiklankan produk-produknya melalui media brosur yang di dalamnya berisikan tentang produk-produk BMT dan dibagikan kepada masyarakat ketika ada event-event / acara tertentu seperti ketika ada *Car Free Day*, Kendal Expo dan juga dibagikan kepada anggota yang datang di kantor BMT NU Sejahtera. Brosur BMT sangat sederhana hanya ada tulisan-tulisan tentang produk-produk BMT serta gambar kantor BMT NU Sejahtera Kendal. Brosur ini bertujuan agar masyarakat yang membaca brosur tersebut mengetahui adanya system bagi hasil yang ada di BMT serta untuk bahan pertimbangan masyarakat dengan produk-produk Bank lain karena brosur berisi produk-produk BMT.



Gambar 3.5 Brosur-brosur BMT NU Sejahtera

3) Kalender, Kaos dan Mug

BMT NU Sejahtera membagi-bagikan kalender, kaos dan mug gratis setiap tahunnya kepada para anggotanya. Media-media ini dibagikan kepada para anggota dengan tujuan masyarakat dapat melihat dan mengetahui secara tidak langsung tentang BMT NU Sejahtera melalui media-media yang dipakai atau dimiliki oleh para anggota. Kalender BMT menggunakan gambar-gambar hewan, bunga dan kantor BMT, begitu juga dengan kaos dan mug hanya berisi tulisan saja. Biasanya kalender, kaos, dan mug diberikan dengan cuma-cuma kepada anggotanya seperti kalender diberikan kepada anggotanya pada waktu akhir tahun, mug diberikan kepada anggotanya pada waktu mendekati hari raya Idul Fitri dan kaos diberikan kepada anggotanya pada waktu ada event-event tertentu seperti kegiatan jalan santai.



Gambar 3.6 Kalender BMT NU Sejahtera

4) Iklan Transit

BMT NU Sejahtera menggunakan mobil inventaris untuk ditempel iklan sederhana yang hanya menampilkan logo, gambar gedung, dan alamat. Cara ini dilakukan agar lebih banyak orang/masyarakat dapat mengetahui keberadaan BMT NU Sejahtera meskipun hanya sebatas mengenal secara sekilas.



Gambar 3.7 Iklan transit BMT NU Sejahtera di mobil inventaris

b. Media Elektronik

1) Media Audio

BMT NU Sejahtera mengiklankan produk-produknya melalui stasiun radio Suara Kendal yang diputar beberapa kali dalam kurun waktu tertentu(kondisional), biasanya pada waktu ada kegiatan Kendal Expo yang diadakan setahun sekali untuk memperingati hari jadi Kendal. Promosi tersebut bekerja sama dengan koperasi-koperasi lainnya yang ada di Kabupaten Kendal.

2) Media Audio Visual

BMT NU Sejahtera mengiklankan produk-produknya melalui website <http://nusaummatsejahtera.wordpress.com> serta di media social yang sedang marak pada saat ini seperti *facebook* dan lain sebagainya.facebook atau media social lainnya milik pribadi dari karyawan BMT. Cara mempromosikannya dengan gambar-gambar yang sopan tidak melanggar syariah islam seperti gambar kantor

BMT, brosur BMT, kalender BMT, kegiatan BMT dll, serta mrnggunakan bahasa yang santai tapi sopan.



Gambar 3.8 Promosi BMT NU Sejahtera melalui media *facebook*

c. Media Outdoor

1) Spanduk dan Stiker

Spanduk besar ada di depan BMT NU Sejahtera Kendal dan ada juga spanduk atau MMT di pasang di kegiatan-kegiatan tertentu.

BMT NU Sejahtera sering menjadi sponsor kegiatan-kegiatan NU terutama PAC. IPNU-IPPNU Kecamatan Kendal. Sehingga media-media ini juga secara tidak langsung akan dilihat oleh peserta kegiatan yang berasal dari berbagai kalangan, tetapi tulisan atau logo BMT yang ada di MMT sebagai sponsor pada kegiatan-kegiatan NU kecil dan dibawah.



Gambar 3.9 Media Spanduk BMT NU Sejahtera

3. Promosi Penjualan (*Sales Promotion*)

Praktek sales promotion di BMT NU Sejahtera Kendal yaitu setiap anggota yang datang di kantor BMT NU Sejahtera akan dijelaskan berbagai macam promosi dan produk yang ada di BMT NU Sejahtera Kendal, selain itu ikut serta memeriahkan kegiatan-kegiatan yang

dilakukan di kota kendal seperti *Car Free Day* dan Kendal Expo dengan membuat stand-stand untuk lebih memperkenalkan dan mempromosikan profil serta produk-produknya kepada masyarakat luas dengan ide-ide kreatif karyawan-karyawannya, mereka juga turut serta hadir untuk membagikan brosur serta menjelaskan berbagai produk dan promosi mereka. Terkadang membuat MMT di tempat tersebut yang bekerja sama dengan IPNU-IPPNU PAC Kendal, salah satu organisasi pelajar di Kota Kendal.



Gambar 3.10 Promosi BMT NU Sekahtera melalui acara Kendal Expo

4. Publisitas (*Publicity*)

Kabupaten Kendal merupakan daerah yang masih kental dengan kegiatan-kegiatan yang bersifat keagamaan seperti pengajian, majelis

taklim, jama'ah shalawat yang mayoritas menganut faham NU. BMT NU Sejahtera dalam hal ini sangat diuntungkan karena seringkali diperkenalkan oleh para pemuka / tokoh agama tanpa disuruh sekalipun. Bauran promosi inilah yang dianggap penulis lebih efektif dibandingkan bauran promosi yang lain karena selain murah (tanpa mengeluarkan biaya), publisitas inilah yang paling banyak membuat masyarakat lebih mengenal BMT NU Sejahtera yang pada akhirnya menjadi anggota.



Gambar 3.11 Promosi BMT NU Sekahtera melalui acara Pengajian dalam rangka memperingati Hari Koperasi Nasional